

**第2期長野市子ども・子育て支援事業計画  
策定に係るニーズ調査**

**集計結果報告書**

平成31年（2019年）3月

長野市



## 目次

調査の目的と実施概要 .....	1
<b>I 就学前児童の保護者 .....</b>	<b>3</b>
1. 居住地区 .....	5
2. 子どもと家族の状況 .....	7
3. 子どもの育ちをめぐる環境 .....	10
4. 保護者の就労状況 .....	13
5. 平日の定期的な教育・保育事業の利用状況 .....	21
6. 地域の子育て支援事業の利用状況 .....	34
7. 休日や長期休暇中の定期的な教育・保育事業などの利用希望 .....	50
8. お子さんの病気の際の対応 .....	54
9. 不定期の教育・保育事業や宿泊を伴う一時預かりなどの利用 .....	58
10. 小学校就学後の放課後の過ごし方 .....	70
11. 育児休業や短時間勤務制度など職場の両立支援制度について .....	82
12. 子育てと仕事の両立について .....	93
13. 子育て全般について .....	95
<b>II 小学校1～3年生の保護者 .....</b>	<b>101</b>
1. 居住地区 .....	103
2. 子どもと家族の状況 .....	105
3. 子どもの育ちをめぐる環境 .....	107
4. 保護者の就労状況 .....	111
5. 放課後や休日の過ごし方について .....	118
6. 子育てと仕事の両立について .....	136
7. 子育て全般について .....	139



## 調査の目的と実施概要

### 1. 調査の目的

この調査は、平成 32 年度（2020 年度）を初年度とする「第 2 期長野市子ども・子育て支援事業計画」策定の基礎資料とするため、幼稚園、保育園、認定こども園等の幼児期の教育・保育施設及び地域子ども・子育て支援事業の現在の利用状況や今後の利用希望、保護者の就労状況などを把握するとともに、現行計画に設定している成果指標の達成状況などを把握するために実施したものです。

### 2. 調査の概要

- 調査対象：市内在住の就学前児童の保護者 4,000 人  
市内在住の小学校 1～3 年生の保護者 2,000 人
- 抽出方法：住民基本台帳（平成 30 年 9 月 1 日現在）から無作為抽出
- 調査方法：返信用封筒を同封した質問票郵送によるアンケート調査方式
- 調査期間：平成 30 年 9 月 20 日～平成 30 年 10 月 5 日（10 月 23 日到着分まで延長）
- 回収結果：

	就学前児童の保護者	小学校 1～3 年生の保護者
有効（送達）標本数	4,000 通	1,998 通
無効（未送達）標本数	0 通	2 通
回収標本数	2,276 通	1,226 通
回収率	56.9%	61.4%

### 3. 報告書のみかた

この調査の分析結果を読む際の留意点は以下のとおりです。

- 「調査結果」の図表は、原則として回答者の構成比（百分率）で表現しています。
- 「n」は、「Number of case」の略で、構成比算出の母数を示しています。
- 百分比による集計では、回答者数（該当質問においては該当者数）を 100%として算出しています。
- 本文および図表の数字に関しては、すべて小数点第 2 位以下を四捨五入し、小数第 1 位までを表記します。したがって、各選択肢の回答割合の合計が 100%にならない場合があります。また、複数回答の設問では、すべての比率の合計が 100%を超えることがあります。
- 選択肢の語句が長い場合、本文中及び図表中では省略した表現を用いる場合があります。
- 設問の中には前問に答えた人のみが答える「限定設問」があり、表中の「回答者数」が全体より少なくなる場合があります。
- 「前回調査との比較」は、平成 25 年度に実施した調査結果との比較です。



# I 就学前児童の保護者

---





## 1. 居住地区

問1 お住まいの地区として当てはまる番号1つに○をつけてください。

○回答者の居住地区は、「篠ノ井」が11.6%で最も高く、次いで「川中島」、「更北」(各8.5%)、と続いています。

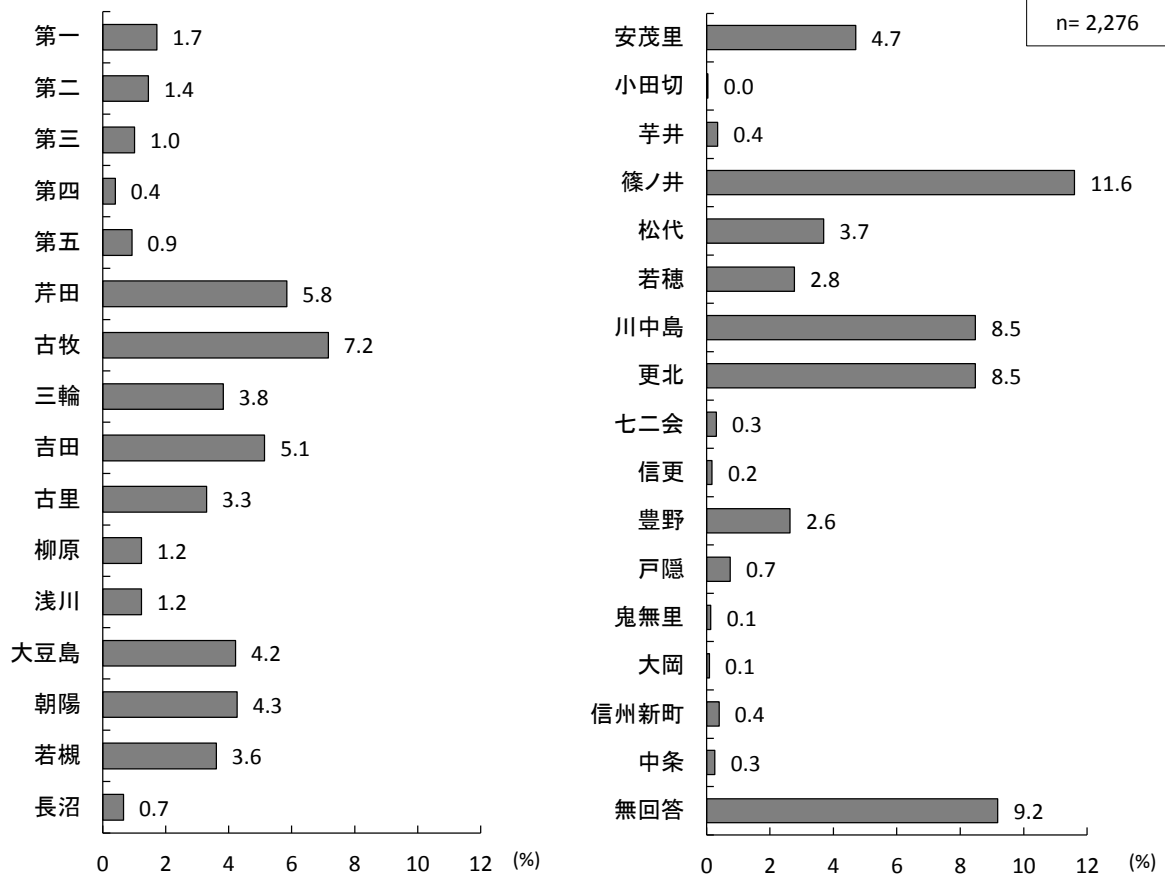

問2 お住まいの小学校区として当てはまる番号1つに○をつけてください。

○回答者が居住する小学校区は、「古牧」が4.5%で最も高く、次いで「吉田」、「朝陽」、「通明」（各4.1%）と続いています。

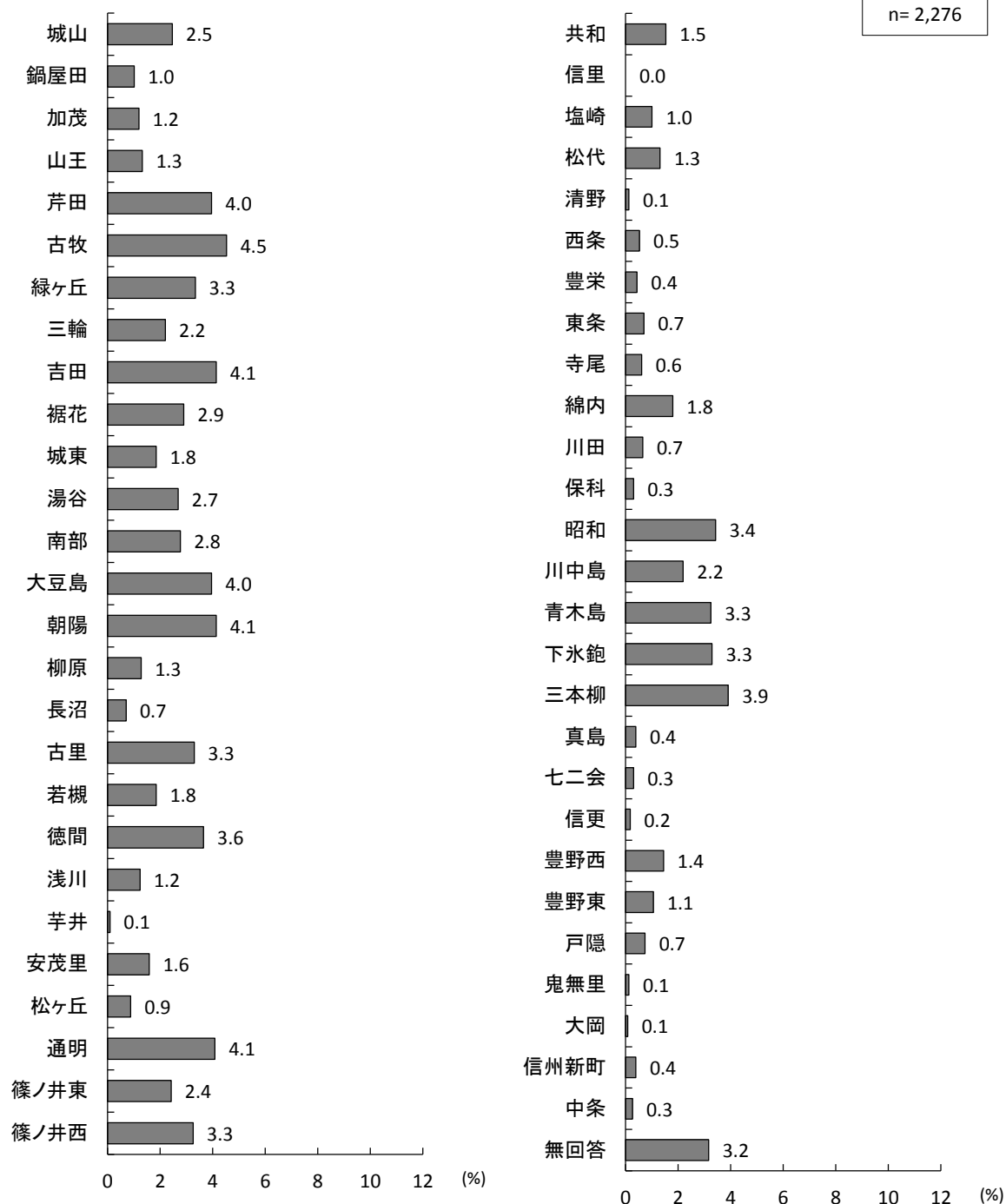

## 2. 子どもと家族の状況

問3 あて名のお子さんの生年月をご記入ください。□内に数字でご記入ください。

○あて名の子ども<sup>1</sup>の生年月（年齢）は、「H24年4月～H25年3月生（5歳）」が20.7%で最も高く、次いで「H25年4月～H26年3月生（4歳）」（19.9%）、「H26年4月～H27年3月生（3歳）」（17.4%）と続いています。

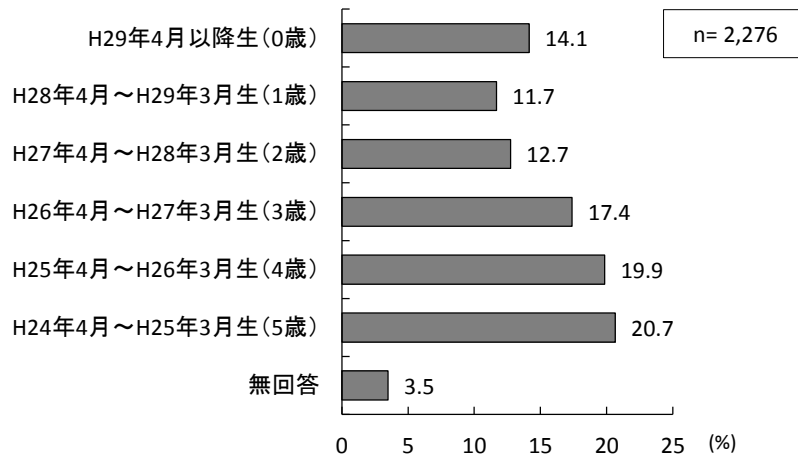

問4 この調査票にご回答いただく方はどなたですか。あて名のお子さんからみた関係でお答えください。当てはまる番号1つに○をつけてください。

○調査票の回答者は、「母親」が91.3%、「父親」が8.0%、「その他」が0.2%となっています。

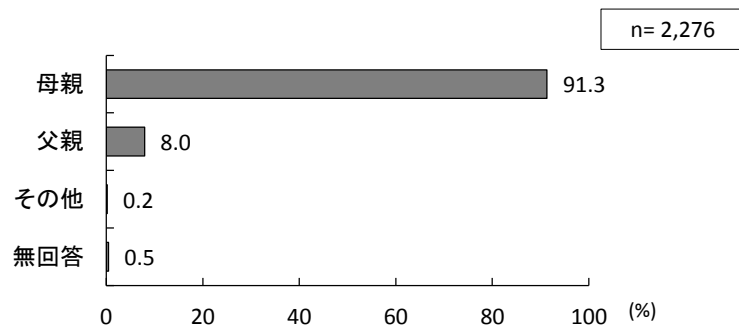

問5 この調査票にご回答いただく方の配偶関係についてお答えください。当てはまる番号1つに○をつけてください。

○回答者の配偶者の有無について、「配偶者がいる」が 94.0%、「配偶者はいない」が 5.4% となっています。

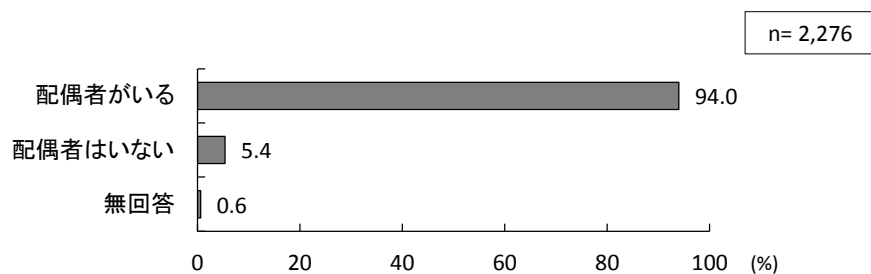

問6 あて名のお子さんの子育て（教育を含む）を主に行っているのはどなたですか。お子さんからみた関係で当てはまる番号1つに○をつけてください。

- あて名の子どもの子育て（教育を含む）を主に行っている人は、「父母ともに」が 56.1%、「主に母親」が 42.5%となっています。
- 子どもの年齢別にみると、0歳では、他の年齢に比べて「主に母親」の割合が高くなっています。
- 平成25年度に実施した調査（以下、前回調査という）と比較すると、「父母ともに」がやや増加し、「主に母親」がやや減少しています。

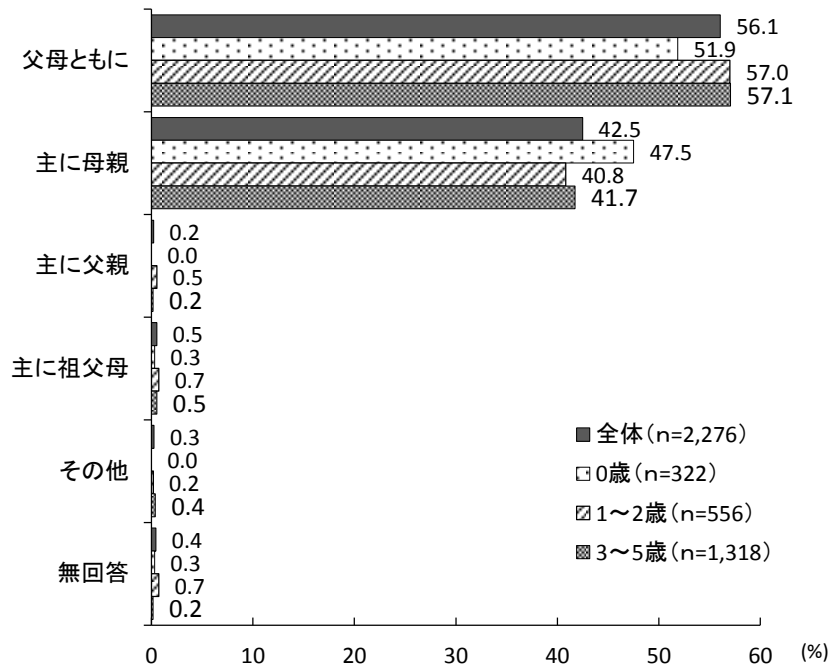

■ 前回調査との比較

	(n)	父母ともに	主に母親	主に父親	主に祖父母	その他	無回答
前回	2,152	52.4	45.7	0.3	0.7	0.1	0.7
今回	2,276	56.1	42.5	0.2	0.5	0.3	0.4
増減	-	3.6	-3.2	-0.1	-0.2	0.2	-0.3

### 3. 子どもの育ちをめぐる環境

問7 日頃、あて名のお子さんをみてもらえる親族・知人はいますか。当てはまる番号すべてに○をつけてください。

- 日頃、あて名の子どもをみてもらえる親族・知人の有無について、「緊急時または用事の際には祖父母などの親族にみてもらえる」が64.2%で最も高く、次いで「日常的に祖父母などの親族に見てもらえる」(30.2%)、「いずれもない」(11.7%)と続いています。
- 前回調査の結果と比較すると、「日常的に祖父母などの親族にみてもらえる」がやや減少し、「緊急時または用事の際には祖父母などの親族にみてもらえる」がやや増加しています。

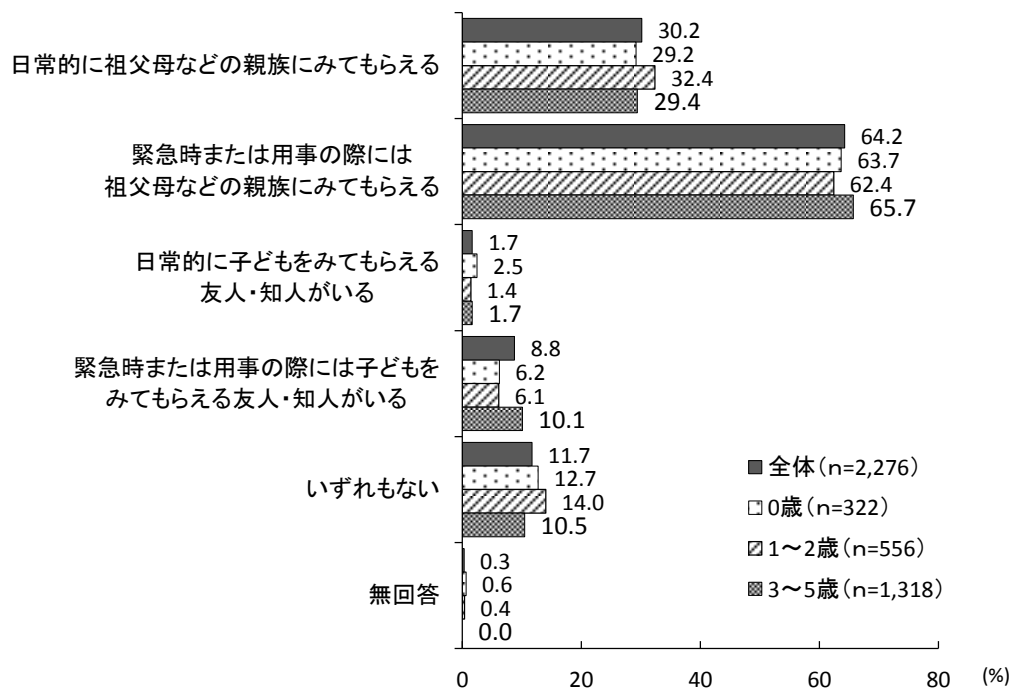

#### ■ 前回調査との比較

	(n)	日常的に祖父母などの親族にみてもらえる	緊急時または用事の際には祖父母などの親族にみてもらえる	日常的に子どもをみてもらえる友人・知人がいる	緊急時または用事の際には子どもをみてもらえる友人・知人がいる	いずれもない	無回答
前回	2,152	34.5	60.8	2.1	11.0	10.5	0.3
今回	2,276	30.2	64.2	1.7	8.8	11.7	0.3
増減	-	-4.3	3.5	-0.5	-2.2	1.3	0.0

問8 あて名のお子さんの子育て（教育を含む）をする上で、気軽に相談できる人はいますか。  
 当てはまる番号1つに○をつけてください。

○子育て（教育を含む）をする上で、気軽に相談できる人の有無について、「いる」が95.4%、「いない」が4.1%となっています。

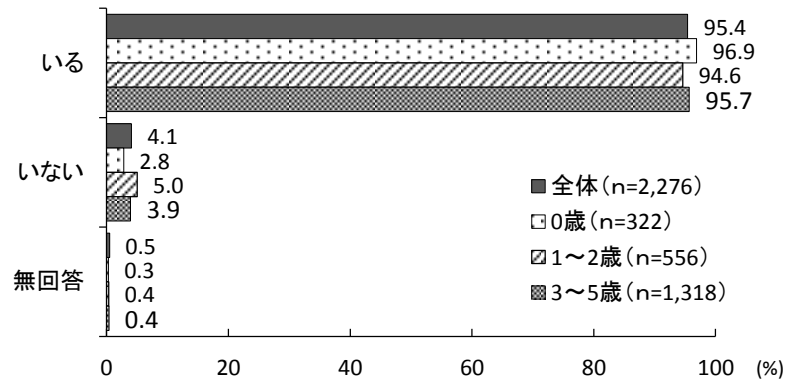

#### ■前回調査との比較

	(n)	いる	いない	無回答
前回	2,152	95.3	4.0	0.7
今回	2,276	95.4	4.1	0.5
増減	-	0.1	0.1	-0.2

問8-1 問8で「1. いる」に○をつけた方にうかがいます。

あて名のお子さんの子育て（教育を含む）に関して、気軽に相談できる人は誰ですか。当てはまる番号すべてに○をつけてください。

- 子育て（教育を含む）をする上で、気軽に相談できる人について、「祖父母などの親族」が89.3%で最も高く、次いで「友人や知人」（73.6%）、「保育園・幼稚園・認定こども園の職員」（47.2%）と続いています。
- 子どもの年齢別にみると、「保育園・幼稚園・認定こども園の職員」では、0歳で割合が低く、3～5歳で割合が高くなっています。また、0歳では、他の年齢に比べて「保健センターの保健師」の割合が高くなっています。

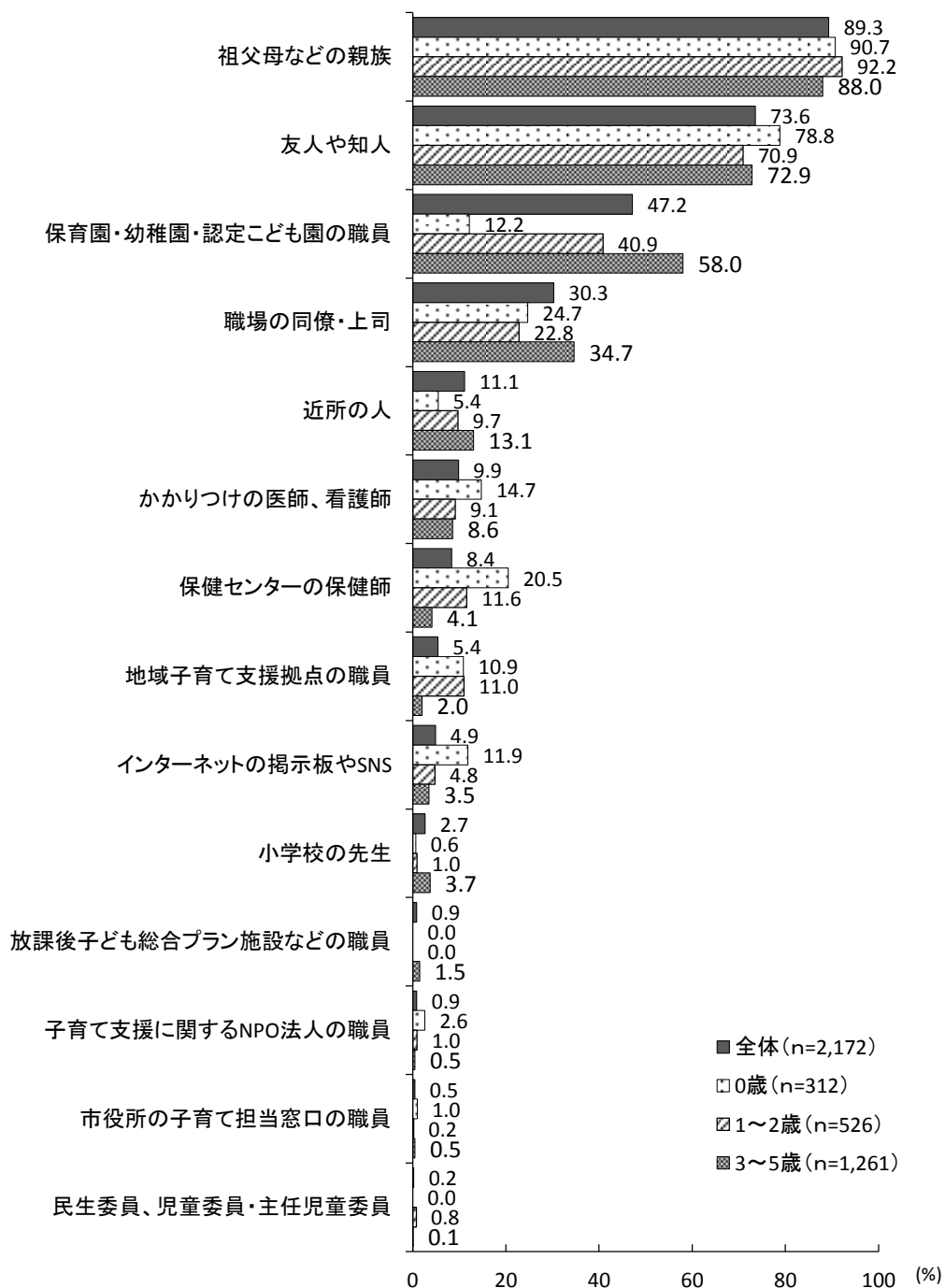



## 4. 保護者の就労状況

問9 保護者の現在の就労状況（自営業、家族従事者含む）をうかがいます。母親、父親それぞれについて、当てはまる番号1つに○をつけてください。

### (1) 母親

○母親の現在の就労状況について、「パート・アルバイトなどで就労」が31.0%で最も高く、次いで「以前は就労していたが、現在は就労していない」(30.7%)、「フルタイムで就労」(25.4%)と続いています。なお、産休・育休・介護休業中を合わせると、フルタイムで就労している人は34.8%、パート・アルバイトで就労している人は32.9%となっています。

○子どもの年齢別にみると、0歳、1～2歳では「以前は就労していたが、現在は就労していない」が最も高くなっています。また、3～5歳では「パート・アルバイトなどで就労」が約4割、「フルタイムで就労」が約3割となっています。

○前回調査と比較すると、「パート・アルバイトなどで就労」、「フルタイムで就労」が増加し、「以前は就労していたが、現在は就労していない」が減少しています。

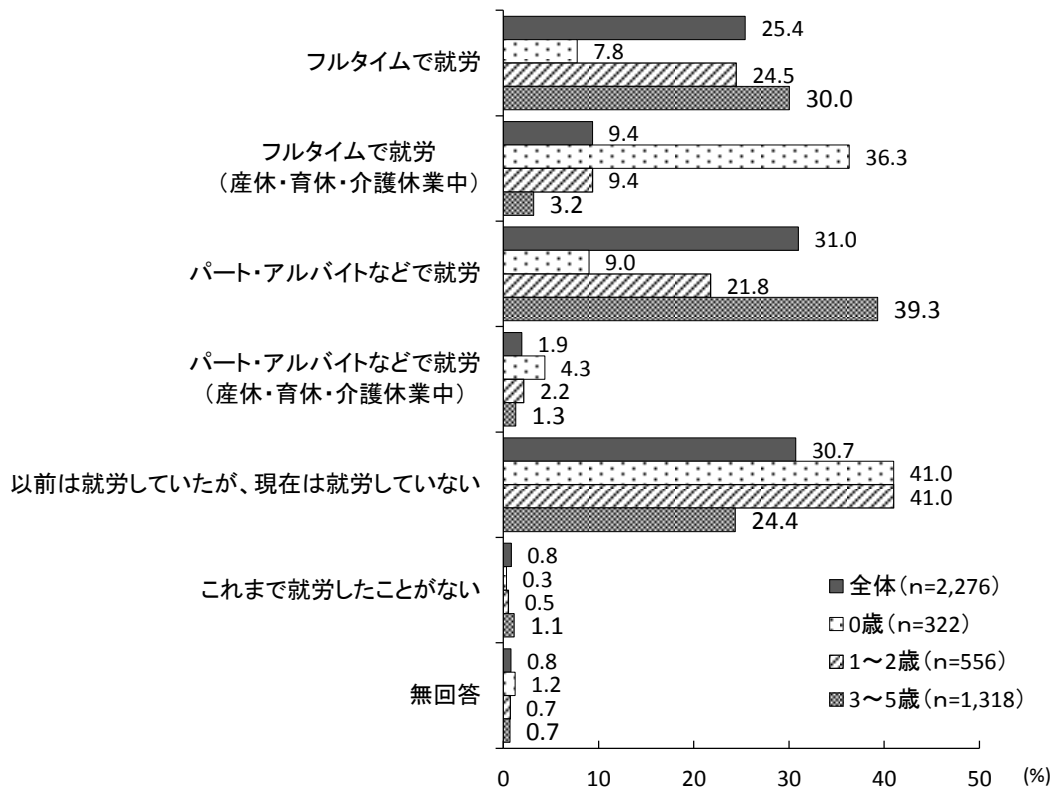

### ■ 前回調査との比較

	(n)	フルタイムで就労	フルタイムで就労(産休・育休・介護休業中)	パート・アルバイトなどで就労	パート・アルバイトなどで就労(産休・育休・介護休業中)	以前は就労していたが、現在は就労していない	これまで就労したことがない	無回答
前回	2,152	19.8	9.2	24.5	2.0	39.9	2.0	2.5
今回	2,276	25.4	9.4	31.0	1.9	30.7	0.8	0.8
増減	-	5.6	0.2	6.4	0.0	-9.2	-1.2	-1.7

■地区別集計結果

	(n)	フルタイム で就労	フルタイム で就労(産 休・育休・ 介護休業 中)	パート・ア ルバイトな どで就労	パート・ア ルバイトな どで就労 (産休・育 休・介護休 業中)	以前は就労 していた が、現在は 就労してい ない	これまで就 労したこと がない	無回答
第一	39	92.3	0.0	2.6	0.0	0.0	0.0	5.1
第二	33	97.0	0.0	0.0	0.0	0.0	0.0	3.0
第三	23	78.3	0.0	0.0	0.0	0.0	0.0	21.7
第四	9	88.9	0.0	0.0	0.0	0.0	0.0	11.1
第五	21	90.5	0.0	0.0	0.0	0.0	0.0	9.5
芹田	133	97.7	0.0	0.8	0.0	0.0	0.0	1.5
古牧	163	93.9	1.2	0.0	0.0	0.6	0.0	4.3
三輪	87	92.0	0.0	0.0	0.0	2.3	0.0	5.7
吉田	117	94.0	0.0	0.0	0.0	1.7	0.0	4.3
古里	75	98.7	0.0	0.0	0.0	0.0	0.0	1.3
柳原	28	96.4	0.0	0.0	0.0	0.0	0.0	3.6
浅川	28	82.1	0.0	3.6	0.0	0.0	0.0	14.3
大豆島	96	91.7	1.0	0.0	0.0	1.0	0.0	6.3
朝陽	97	94.8	0.0	1.0	0.0	0.0	0.0	4.1
若槻	82	92.7	0.0	1.2	0.0	1.2	0.0	4.9
長沼	15	86.7	0.0	0.0	0.0	0.0	0.0	13.3
安茂里	107	89.7	0.9	0.0	0.0	0.0	0.0	9.3
小田切	1	100.0	0.0	0.0	0.0	0.0	0.0	0.0
芋井	8	75.0	0.0	12.5	0.0	0.0	0.0	12.5
篠ノ井	264	95.1	0.4	0.8	0.0	0.4	0.0	3.4
松代	84	92.9	0.0	0.0	0.0	0.0	0.0	7.1
若穂	63	90.5	0.0	0.0	0.0	0.0	0.0	9.5
川中島	193	91.7	0.0	0.5	0.0	0.5	0.0	7.3
更北	193	96.4	0.0	0.5	0.0	0.5	0.0	2.6
七二会	7	71.4	0.0	0.0	0.0	0.0	0.0	28.6
信更	4	75.0	0.0	0.0	0.0	0.0	0.0	25.0
豊野	60	91.7	0.0	0.0	0.0	3.3	0.0	5.0
戸隠	17	94.1	0.0	0.0	0.0	0.0	0.0	5.9
鬼無里	3	66.7	0.0	0.0	0.0	0.0	0.0	33.3
大岡	2	100.0	0.0	0.0	0.0	0.0	0.0	0.0
信州新町	9	88.9	0.0	0.0	0.0	0.0	0.0	11.1
中条	6	83.3	0.0	0.0	0.0	0.0	0.0	16.7

(2) 父親

○父親の現在の就労状況について、「フルタイムで就労」が92.9%となっています。

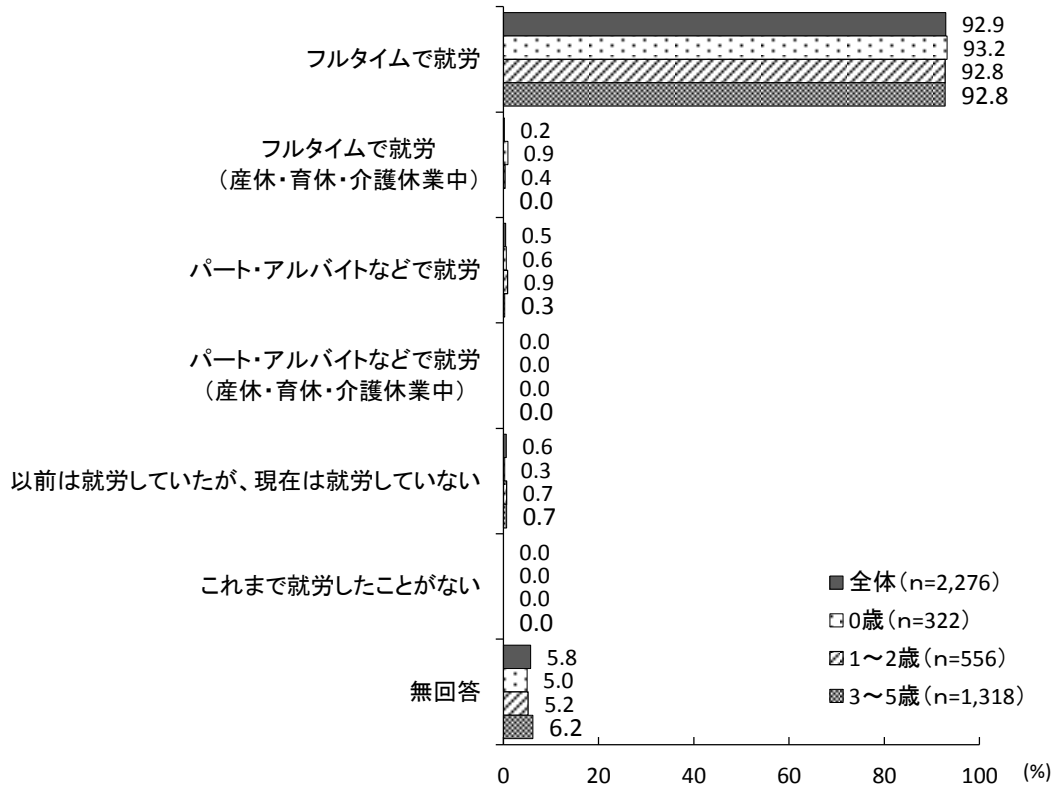

問10 問9の(1)または(2)で「3.」または「4.」(パート・アルバイトなどで就労している)に○をつけた方にうかがいます。

フルタイムへの転換希望はありますか。当てはまる番号1つに○をつけ、「3.」を選んだ場合は、1週当たりの就労時間も口内に数字でご記入ください。

### (1) 母親

○パート・アルバイトで就労(産休・育休・介護休業中含む)している人に、フルタイムへの転換希望の有無をうかがったところ、「パート・アルバイトなどの就労を続けることを希望」が49.0%で最も高く、次いで「フルタイムへの転換希望はあるが、予定はない」(39.0%)、「フルタイムへの転換予定がある」(6.1%)と続いています。

○子どもの年齢別にみると、0歳では「フルタイムへの転換希望はあるが、予定はない」の割合が最も高く、他の年齢に比べて「パート・アルバイトなどの就労を続けることを希望」の割合が低くなっています。

○前回調査と比較すると、「フルタイムへの転換希望はあるが、予定はない」がやや増加し、「パート・アルバイトなどの就労を続けることを希望」が減少しています。

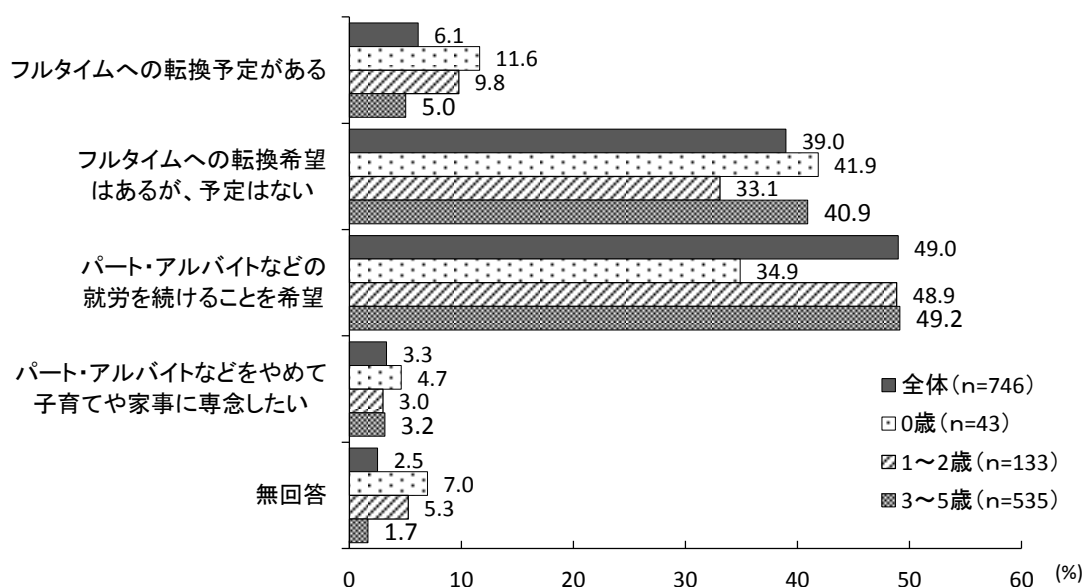

### ■ 前回調査との比較

	(n)	フルタイムへの転換予定がある	フルタイムへの転換希望はあるが、予定はない	パート・アルバイトなどの就労を続けることを希望	パート・アルバイトなどをやめて子育てや家事に専念したい	無回答
前回	570	6.1	34.9	54.9	2.6	1.4
今回	749	6.1	39.0	49.0	3.3	2.5
増減	-	0.0	4.1	-5.9	0.7	1.1

### ■ パート・アルバイトの1週あたり平均希望時間数

	前回	今回	増減
平均時間	-	23.68時間	-

(2) 父親

○パート・アルバイトで就労（産休・育休・介護休業中含む）している人に、フルタイムへの転換希望の有無をうかがったところ、「フルタイムへの転換希望はあるが、予定はない」が63.6%で最も高く、次いで「パート・アルバイトなどの就労を続けることを希望」（18.2%）、「フルタイムへの転換予定がある」（9.1%）と続いています。

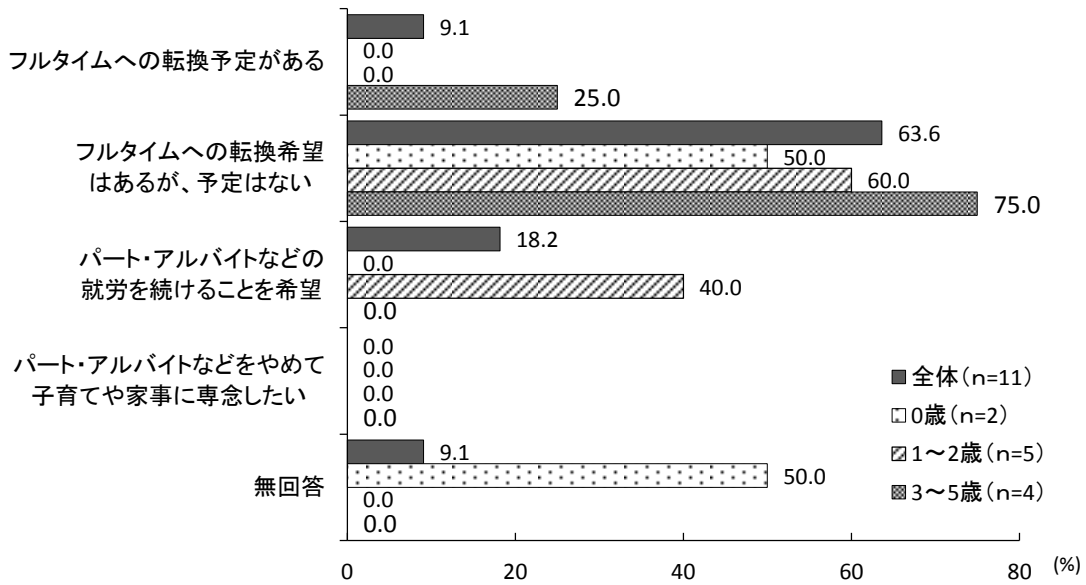

■パート・アルバイトの1週あたり平均希望時間数

	前回	今回	増減
平均時間	-	32.50時間	-

問11 問9の(1)または(2)で「5. 以前は就労していたが、現在は就労していない」または「6. これまで就労したことがない」に○をつけた方にうかがいます。  
 就労したいという希望はありますか。当てはまる番号1つに○をつけ、「3.」を選んだ場合は記号1つにも○をつけてください。「2.」または「3.イ」を選んだ場合は該当する□内に数字もご記入ください。

(1) 母親

- 現在、就労していない人に、今後の就労希望についてうかがったところ、「1年より先、子どもが●歳になった頃に就労したい」が45.5%で最も高く、次いで「すぐにでも、または1年以内に就労したい」(32.5%)、「子育てや家事などに専念したい(就労の予定はない)」(20.3%)と続いています。
- 前回調査と比較すると、「すぐにでも、または1年以内に就労したい」が大きく増加し、「1年より先、子どもが●歳になった頃に就労したい」が大きく減少しています。
- 「すぐにでも、または1年以内に就労したい」人が希望する就労形態は、「パートタイム」が88.8%、「フルタイム」が10.7%となっています。

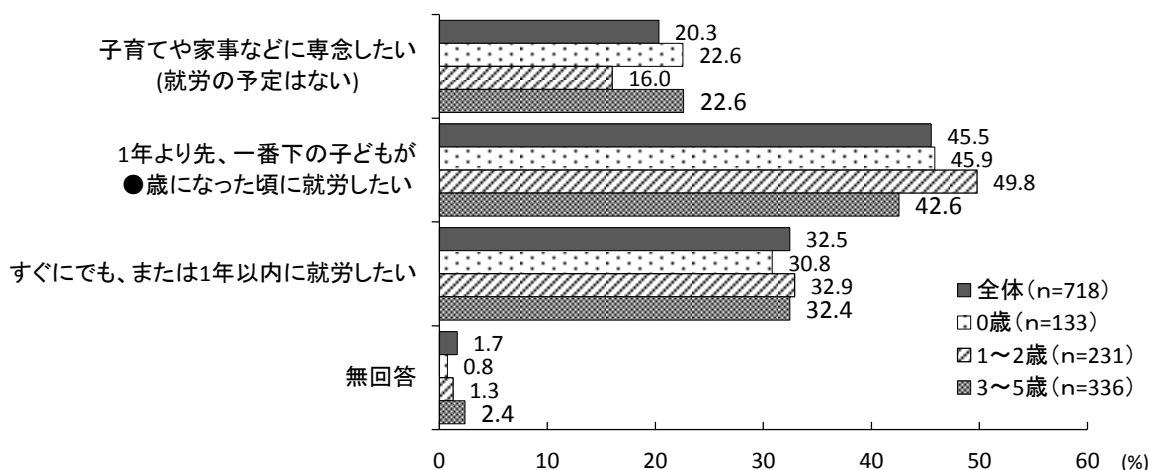

■前回調査との比較

	(n)	子育てや家事などに専念したい (就労の予定はない)	1年より先、一番下の子どもが●歳になった頃に就労したい	すぐにでも、または1年以内に就労したい	無回答
前回	903	17.1	58.4	20.9	3.7
今回	718	20.3	45.5	32.5	1.7
増減	-	3.3	-12.8	11.5	-2.0

【一番下の子どもが●歳になった頃に就労したい場合】

■就労する場合の子どもの平均年齢

	前回	今回	増減
子どもの年齢	4.15歳	4.21歳	0.07歳

## 【すぐにも、または1年以内に就労したい場合】

## ■希望する就労形態

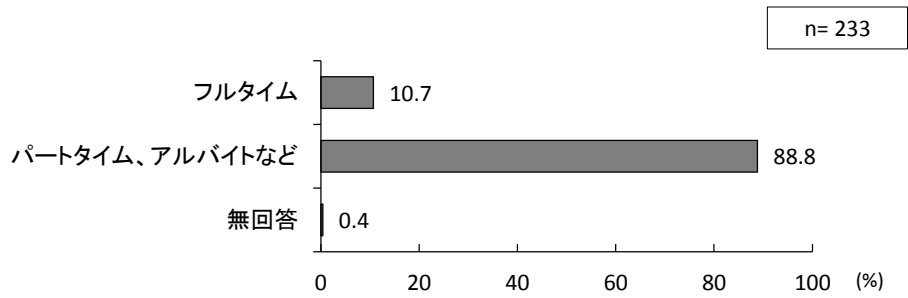

## ■前回調査との比較

	(n)	フルタイム	パートタイム、アルバイトなど	無回答
前回	189	19.0	79.9	1.1
今回	233	10.7	88.8	0.4
増減	-	-8.3	8.9	-0.6

## 【パート・アルバイトを希望する場合】

## ■1週あたり平均日数、1日あたり平均時間数

	前回	今回	増減
1週あたり日数	4.00日	3.89日	-0.11日
1日あたり時間数	5.12時間	5.13時間	0.01時間

## (2) 父親

○現在、就労していない人に、今後の就労希望についてうかがったところ、「すぐにでも、または1年以内に就労したい」が71.4%、「1年より先、子どもが●歳になった頃に就労したい」、「子育てや家事などに専念したい（就労の予定はない）」がそれぞれ7.1%となっています。

○「すぐにでも、または1年以内に就労したい」人が希望する就労形態は、「フルタイム」が90.0%となっています。

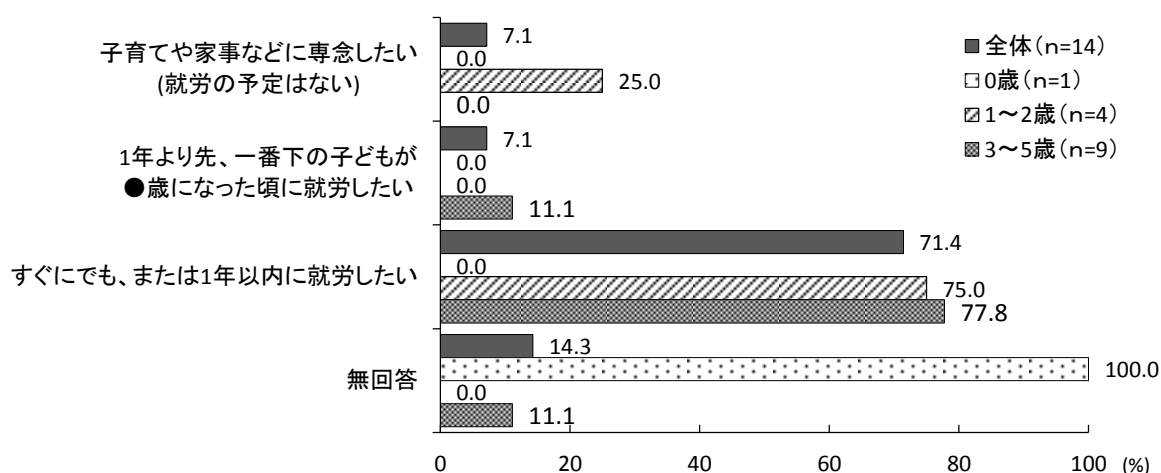

### 【一番下の子どもが●歳になった頃に就労したい場合】

#### ■就労する場合の子どもの平均年齢

	前回	今回	増減
子どもの年齢	3.20歳	7.00歳	3.80歳

### 【すぐにでも、または1年以内に就労したい場合】

#### ■希望する就労形態

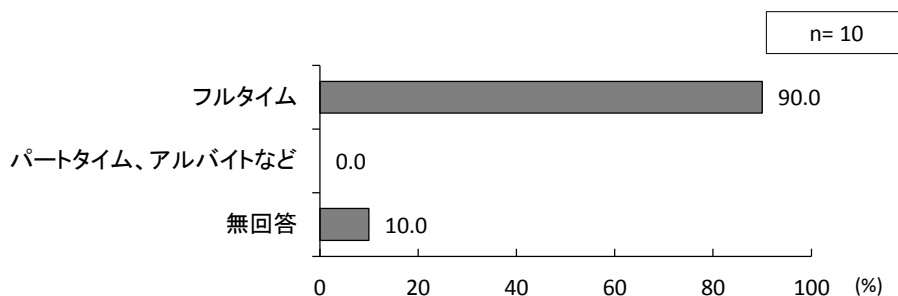



## 5. 平日の定期的な教育・保育事業の利用状況

問12 あて名のお子さんは現在、幼稚園、保育園、認定こども園などを定期的に利用されていますか。当てはまる番号1つに○をつけてください。

○あて名の子どもの現在の定期的な教育・保育事業の利用状況について、「利用している」が74.9%、「利用していない」が25.0%となっています。

○子どもの年齢別にみると、「利用している」の割合は、0歳で14.0%、1～2歳で52.3%、「3～5歳で98.4%となっています。

○前回調査と比較すると、「利用している」が大きく増加し、特に1～2歳で増加しています。

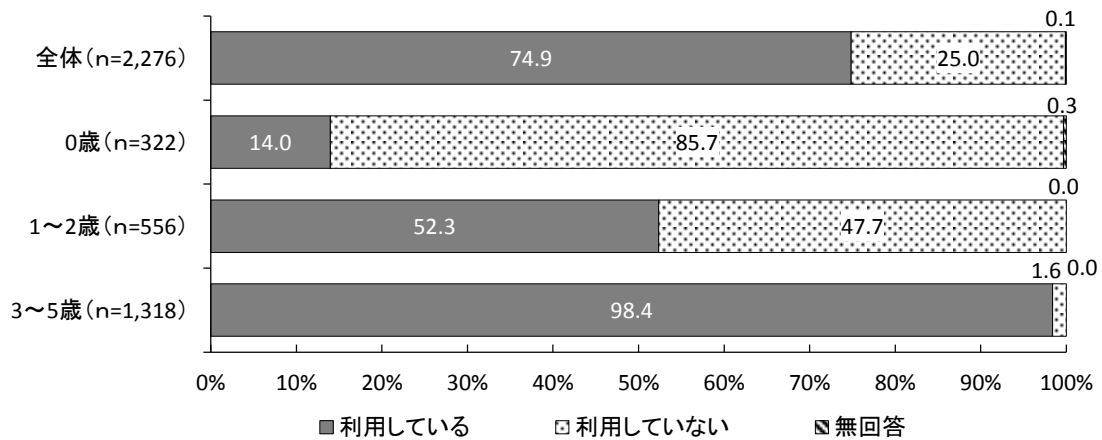

### ■ 前回調査との比較

		(n)	利用している	利用していない	無回答
全体	前回	2,152	62.5	37.3	0.3
	今回	2,276	74.9	25.0	0.1
	増減	-	12.4	-12.2	-0.2
0歳	前回	463	12.7	87.0	0.2
	今回	322	14.0	85.7	0.3
	増減	-	1.2	-1.3	0.1
1～2歳	前回	669	42.3	57.5	0.1
	今回	556	52.3	47.7	0.0
	増減	-	10.0	-9.9	-0.1
3～5歳	前回	1,011	98.7	1.2	0.1
	今回	1,318	98.4	1.6	0.0
	増減	-	-0.3	0.4	-0.1

■地区別集計結果

	(n)	利用している	利用していない	無回答
第一	39	61.5	38.5	0.0
第二	33	81.8	18.2	0.0
第三	23	60.9	39.1	0.0
第四	9	66.7	33.3	0.0
第五	21	76.2	23.8	0.0
芹田	133	75.9	24.1	0.0
古牧	163	71.2	28.8	0.0
三輪	87	74.7	25.3	0.0
吉田	117	71.8	28.2	0.0
古里	75	74.7	25.3	0.0
柳原	28	75.0	25.0	0.0
浅川	28	78.6	21.4	0.0
大豆島	96	69.8	30.2	0.0
朝陽	97	70.1	29.9	0.0
若槻	82	73.2	26.8	0.0
長沼	15	73.3	26.7	0.0
安茂里	107	75.7	24.3	0.0
小田切	1	0.0	100.0	0.0
芋井	8	62.5	37.5	0.0
篠ノ井	264	75.0	24.6	0.4
松代	84	77.4	22.6	0.0
若穂	63	82.5	17.5	0.0
川中島	193	74.1	25.9	0.0
更北	193	78.2	21.8	0.0
七二会	7	71.4	28.6	0.0
信更	4	100.0	0.0	0.0
豊野	60	73.3	26.7	0.0
戸隠	17	64.7	35.3	0.0
鬼無里	3	100.0	0.0	0.0
大岡	2	50.0	50.0	0.0
信州新町	9	77.8	22.2	0.0
中条	6	100.0	0.0	0.0

問12-1問12-1～問12-4は、問12で「1. 利用している」に○をつけた方にかがいます。

あて名のお子さんは、平日どのような施設などを利用していますか。年間を通じて「定期的に」利用している施設などをお答えください。当てはまる番号すべてに○をつけてください。

- 定期的に教育・保育事業を利用している人に、どのような施設を利用しているかかかったところ、「保育園」が53.2%で最も高く、次いで「幼稚園」（35.4%）、「認定こども園」（19.4%）と続いています。
- 子どもの年齢別にみると、3～5歳では「保育園」が約5割、「幼稚園」が約4割となっています。
- 前回調査と比較すると、「認定こども園」、「幼稚園」が増加し、「保育園」が減少しています。

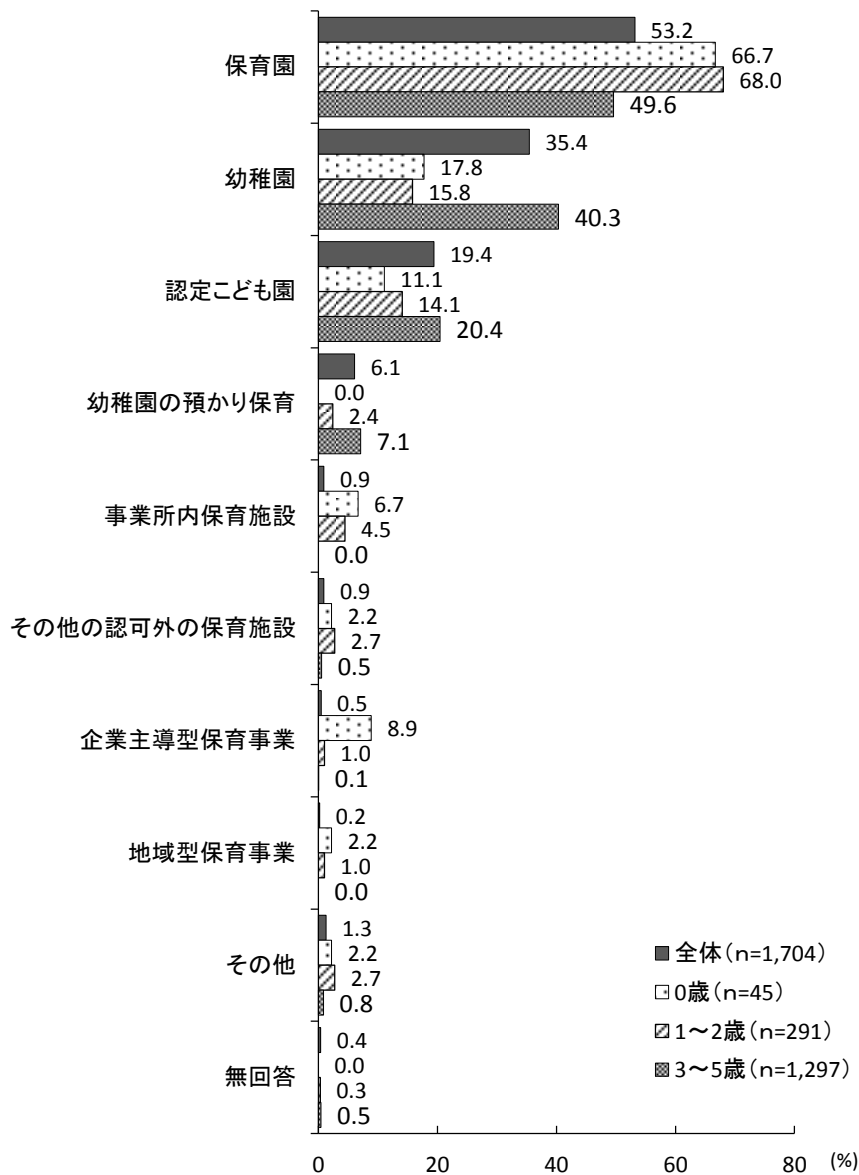

■前回調査との比較

	(n)	保育園	幼稚園	認定こども園	幼稚園の預かり保育	事業所内保育施設	その他の保育施設	企業主導型保育事業	地域型保育事業	その他	無回答
前回	1,344	60.7	29.2	6.5	5.9	0.9	1.1	-		1.3	0.2
今回	1,704	53.2	35.4	19.4	6.1	0.9	0.9	0.5	0.2	1.3	0.4
増減	-	-7.5	6.2	13.0	0.2	0.0	-0.2	-	0.2	0.0	0.2

■地区別集計結果

	(n)	保育園	幼稚園	認定こども園	幼稚園の預かり保育	その他	事業所内保育施設	その他の保育施設	企業主導型保育事業	地域型保育事業	無回答
第一	24	79.2	20.8	0.0	4.2	4.2	0.0	0.0	0.0	0.0	0.0
第二	27	63.0	29.6	7.4	11.1	0.0	3.7	0.0	0.0	0.0	0.0
第三	14	64.3	28.6	14.3	0.0	7.1	0.0	0.0	0.0	0.0	0.0
第四	6	33.3	16.7	0.0	0.0	0.0	16.7	16.7	0.0	16.7	0.0
第五	16	43.8	43.8	31.3	12.5	0.0	0.0	0.0	0.0	0.0	0.0
芹田	101	40.6	45.5	19.8	8.9	0.0	2.0	4.0	1.0	0.0	0.0
古牧	116	45.7	38.8	22.4	8.6	1.7	0.0	0.0	0.0	0.0	0.9
三輪	65	53.8	40.0	12.3	10.8	0.0	0.0	0.0	0.0	0.0	0.0
吉田	84	35.7	47.6	23.8	10.7	2.4	0.0	1.2	1.2	0.0	0.0
古里	56	44.6	35.7	35.7	7.1	0.0	0.0	0.0	0.0	0.0	0.0
柳原	21	42.9	42.9	19.0	19.0	0.0	0.0	4.8	4.8	0.0	0.0
浅川	22	45.5	40.9	31.8	0.0	0.0	4.5	0.0	0.0	0.0	0.0
大豆島	67	61.2	28.4	22.4	1.5	1.5	0.0	4.5	3.0	0.0	0.0
朝陽	68	25.0	44.1	42.6	4.4	0.0	2.9	0.0	0.0	0.0	0.0
若槻	60	41.7	38.3	26.7	1.7	1.7	3.3	0.0	0.0	0.0	0.0
長沼	11	81.8	27.3	0.0	18.2	0.0	0.0	0.0	0.0	0.0	0.0
安茂里	81	56.8	43.2	6.2	11.1	0.0	0.0	1.2	0.0	0.0	1.2
小田切	0	0.0	0.0	0.0	0.0	0.0	0.0	0.0	0.0	0.0	0.0
芋井	5	60.0	20.0	20.0	0.0	20.0	0.0	0.0	0.0	0.0	0.0
篠ノ井	198	64.1	28.8	20.2	6.1	0.5	1.0	0.5	0.0	0.0	0.5
松代	65	67.7	21.5	24.6	0.0	0.0	1.5	0.0	0.0	0.0	1.5
若穂	52	46.2	25.0	51.9	1.9	0.0	0.0	0.0	0.0	0.0	0.0
川中島	143	49.0	39.2	18.9	4.9	0.7	1.4	0.0	0.7	0.0	0.0
更北	151	61.6	37.7	4.0	5.3	2.6	0.7	1.3	0.7	0.0	0.0
七二会	5	100.0	0.0	0.0	0.0	20.0	0.0	0.0	0.0	0.0	0.0
信更	4	75.0	25.0	0.0	0.0	0.0	0.0	0.0	0.0	0.0	0.0
豊野	44	79.5	18.2	6.8	0.0	2.3	0.0	0.0	0.0	2.3	0.0
戸隠	11	90.9	0.0	9.1	0.0	0.0	0.0	0.0	0.0	0.0	0.0
鬼無里	3	100.0	0.0	0.0	0.0	0.0	0.0	0.0	0.0	0.0	0.0
大岡	1	100.0	0.0	0.0	0.0	0.0	0.0	0.0	0.0	0.0	0.0
信州新町	7	100.0	14.3	0.0	0.0	0.0	0.0	0.0	0.0	0.0	0.0
中条	6	16.7	50.0	100.0	0.0	0.0	0.0	0.0	0.0	0.0	0.0

問12-2平日に定期的にご利用している幼稚園、保育園、認定こども園などについて、どのくらい利用していますか。また、希望としてはどのくらい利用したいですか。1週当たり何日、1日当たり何時間（何時から何時まで）かを、口内に具体的な数字でご記入ください。

### (1) 現在の利用状況

#### ■1週あたり平均日数・1日あたり平均時間

	前回	今回	増減
1週あたり日数	4.97日	4.97日	0.00日
1週あたり時間	7時間46分	7時間56分	0時間10分

#### ■何時から

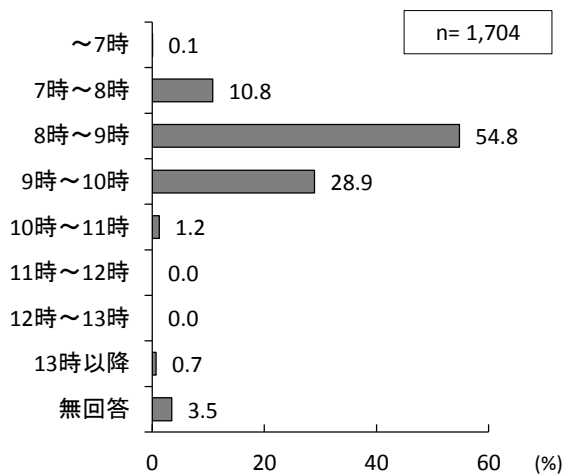

#### ■何時まで

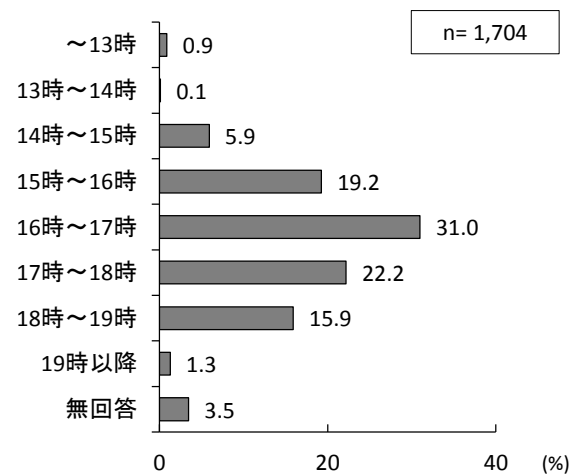

### (2) 利用希望

#### ■1週あたり平均日数・1日あたり平均時間

	前回	今回	増減
1週あたり日数	5.06日	5.08日	0.02日
1週あたり時間	8時間11分	8時間27分	0時間16分

#### ■何時から

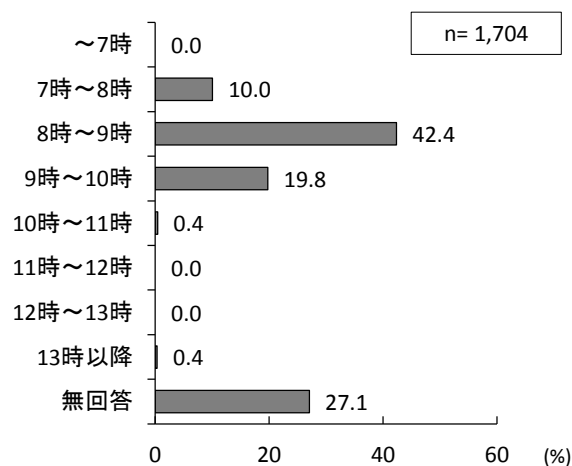

#### ■何時まで

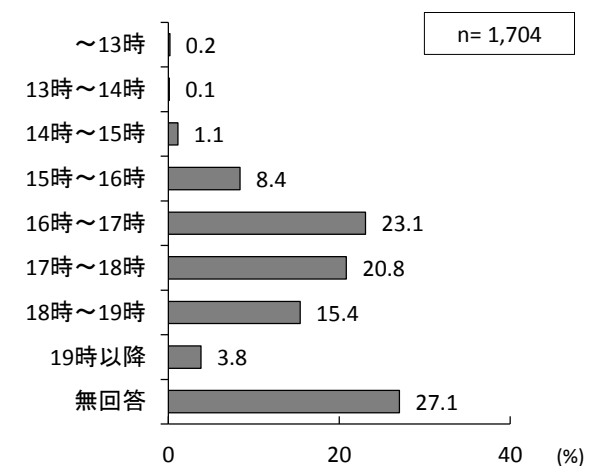

問12-3 現在、利用している幼稚園、保育園、認定こども園などの施設名、選んだ理由についてうかがいます。

○現在、利用している教育・保育施設を選んだ理由について、「自宅に近い」が53.2%で最も高く、次いで「教育・保育方針・内容」(17.6%)、「職場に近い」(9.4%)と続いています。

○前回調査と比較すると、「自宅に近い」がやや減少しています。

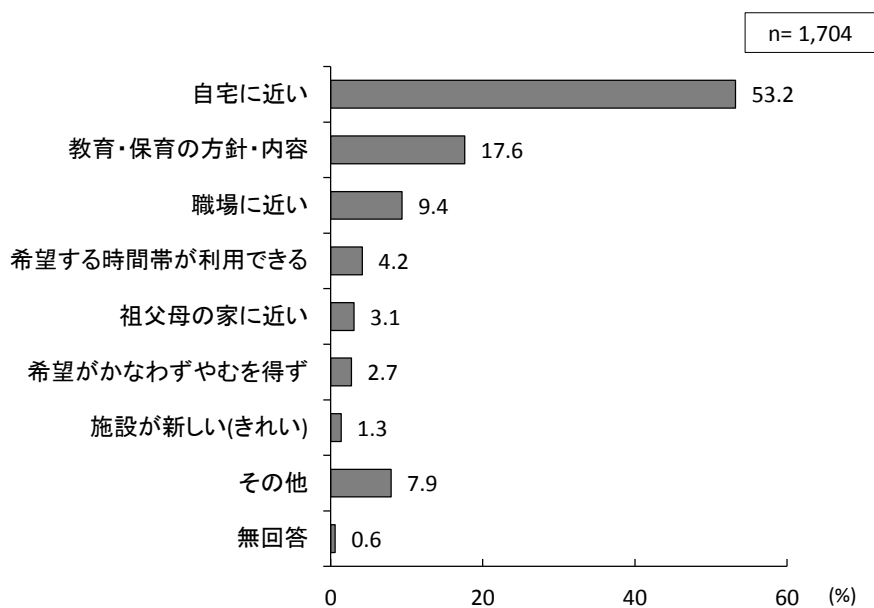

■前回調査との比較

	(n)	自宅に近い	針教育・内・容保育の方	職場に近い	が希望する時間帯	い祖父母の家に近	や希望がかなわず	(きれいな新しい)	その他	無回答
前回	1,344	56.5	17.6	7.9	3.9	3.1	1.8	1.5	6.5	1.3
今回	1,704	53.2	17.6	9.4	4.2	3.1	2.7	1.3	7.9	0.6
増減	-	-3.2	0.0	1.5	0.2	-0.1	0.9	-0.1	1.4	-0.7

## ■地区別集計結果

	(n)	自宅に近い	方教育・保育の内容	職場に近い	帯が利用できる	希望が利用できる	近祖父母の家に	ず希望がかなわず	(きれいな施設が新しい)	その他	無回答
第一	24	41.7	16.7	20.8	4.2	0.0	4.2	0.0	12.5	0.0	
第二	27	40.7	22.2	11.1	0.0	3.7	7.4	0.0	14.8	0.0	
第三	14	57.1	14.3	7.1	0.0	7.1	0.0	7.1	7.1	0.0	
第四	6	16.7	33.3	16.7	0.0	0.0	0.0	0.0	16.7	16.7	
第五	16	50.0	25.0	6.3	0.0	6.3	0.0	0.0	12.5	0.0	
芹田	101	48.5	15.8	12.9	6.9	5.0	0.0	1.0	9.9	0.0	
古牧	116	37.1	21.6	14.7	2.6	3.4	3.4	2.6	13.8	0.9	
三輪	65	44.6	27.7	7.7	4.6	4.6	3.1	4.6	3.1	0.0	
吉田	84	45.2	22.6	10.7	1.2	0.0	3.6	2.4	14.3	0.0	
古里	56	39.3	16.1	17.9	8.9	3.6	1.8	0.0	10.7	1.8	
柳原	21	57.1	23.8	9.5	4.8	0.0	0.0	0.0	4.8	0.0	
浅川	22	59.1	9.1	4.5	13.6	4.5	9.1	0.0	0.0	0.0	
大豆島	67	50.7	13.4	9.0	3.0	9.0	4.5	3.0	7.5	0.0	
朝陽	68	57.4	17.6	8.8	1.5	2.9	0.0	1.5	8.8	1.5	
若槻	60	48.3	18.3	10.0	6.7	3.3	0.0	1.7	10.0	1.7	
長沼	11	81.8	18.2	0.0	0.0	0.0	0.0	0.0	0.0	0.0	
安茂里	81	60.5	11.1	8.6	6.2	2.5	3.7	4.9	2.5	0.0	
小田切	0	0.0	0.0	0.0	0.0	0.0	0.0	0.0	0.0	0.0	
芋井	5	40.0	60.0	0.0	0.0	0.0	0.0	0.0	0.0	0.0	
篠ノ井	198	58.1	19.7	7.6	5.6	4.0	3.0	0.0	2.0	0.0	
松代	65	64.6	13.8	6.2	1.5	1.5	0.0	0.0	10.8	1.5	
若穂	52	57.7	13.5	9.6	1.9	5.8	3.8	0.0	7.7	0.0	
川中島	143	51.0	18.2	9.8	4.9	2.1	2.8	2.1	9.1	0.0	
更北	151	60.3	17.2	6.0	2.0	2.0	2.6	0.7	7.3	2.0	
七二会	5	60.0	0.0	20.0	0.0	0.0	0.0	0.0	20.0	0.0	
信更	4	50.0	25.0	0.0	0.0	0.0	0.0	0.0	25.0	0.0	
豊野	44	65.9	9.1	9.1	0.0	4.5	2.3	2.3	6.8	0.0	
戸隠	11	81.8	9.1	9.1	0.0	0.0	0.0	0.0	0.0	0.0	
鬼無里	3	66.7	0.0	33.3	0.0	0.0	0.0	0.0	0.0	0.0	
大岡	1	0.0	0.0	100.0	0.0	0.0	0.0	0.0	0.0	0.0	
信州新町	7	100.0	0.0	0.0	0.0	0.0	0.0	0.0	0.0	0.0	
中条	6	100.0	0.0	0.0	0.0	0.0	0.0	0.0	0.0	0.0	

問12-4 現在、利用している教育・保育施設への通園距離・時間について、どの程度負担に感じますか。当てはまる番号1つに○をつけてください。

○教育・保育施設への通園の負担感について、「あまり負担に感じない」(42.2%)と「まったく負担に感じない」(40.1%)を合わせた『負担に感じない』が82.3%、「ある程度負担に感じる」(15.7%)と「とても負担に感じる」(1.4%)を合わせた『負担を感じる』が17.1%となっています。

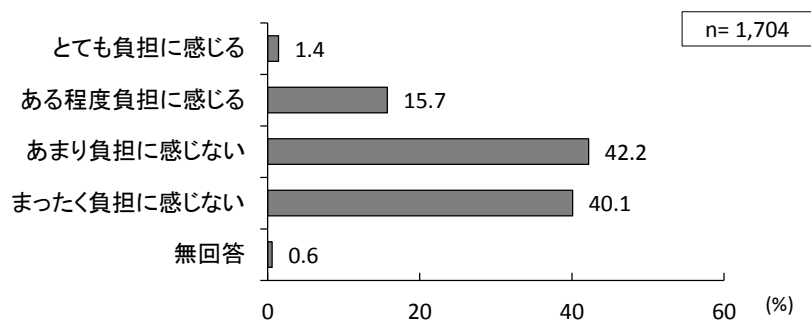

■前回調査との比較

	(n)	とても負担に感じる	ある程度負担に感じる	あまり負担に感じない	まったく負担に感じない	無回答
前回	1,344	1.3	15.6	43.2	39.7	0.4
今回	1,704	1.4	15.7	42.2	40.1	0.6
増減	-	0.1	0.2	-1.0	0.4	0.2



## ■地区別集計結果

	(n)	とても負担 に感じる	ある程度負 担を感じる	あまり負担 に感じない	まったく負 担に感じな い	無回答
第一	24	0.0	8.3	50.0	41.7	0.0
第二	27	0.0	25.9	25.9	48.1	0.0
第三	14	0.0	0.0	64.3	28.6	7.1
第四	6	0.0	16.7	50.0	33.3	0.0
第五	16	0.0	18.8	50.0	31.3	0.0
芹田	101	0.0	20.8	42.6	36.6	0.0
古牧	116	0.0	17.2	44.8	37.9	0.0
三輪	65	0.0	20.0	46.2	33.8	0.0
吉田	84	0.0	19.0	45.2	34.5	1.2
古里	56	3.6	28.6	46.4	19.6	1.8
柳原	21	4.8	23.8	42.9	28.6	0.0
浅川	22	0.0	13.6	36.4	50.0	0.0
大豆島	67	4.5	16.4	34.3	44.8	0.0
朝陽	68	2.9	10.3	42.6	42.6	1.5
若槻	60	0.0	11.7	30.0	56.7	1.7
長沼	11	0.0	0.0	45.5	54.5	0.0
安茂里	81	1.2	14.8	39.5	44.4	0.0
小田切	0	0.0	0.0	0.0	0.0	0.0
芋井	5	0.0	20.0	40.0	40.0	0.0
篠ノ井	198	2.0	13.1	39.9	44.4	0.5
松代	65	0.0	16.9	33.8	47.7	1.5
若穂	52	3.8	13.5	42.3	40.4	0.0
川中島	143	4.2	17.5	43.4	34.3	0.7
更北	151	0.0	17.2	45.7	36.4	0.7
七二会	5	0.0	0.0	40.0	60.0	0.0
信更	4	25.0	0.0	75.0	0.0	0.0
豊野	44	2.3	4.5	40.9	52.3	0.0
戸隠	11	0.0	27.3	54.5	18.2	0.0
鬼無里	3	0.0	0.0	66.7	33.3	0.0
大岡	1	0.0	0.0	100.0	0.0	0.0
信州新町	7	0.0	14.3	42.9	42.9	0.0
中条	6	0.0	16.7	16.7	66.7	0.0

問12-5問12で「2. 利用していない」に○をつけた方にかがいます。

利用していない理由は何ですか。理由として当てはまる番号すべてに○をつけてください。

○現在、定期的に教育・保育施設を利用していない人に、その理由をうかがったところ、「利用する必要がない」が 58.1%で最も高く、次いで「子どもがまだ小さいため」(53.5%)、「子どもの祖父母や親戚の人がみている」(8.8%)と続いています。  
○子どもの年齢別にみると、0歳では「子どもがまだ小さいため」の割合が最も高くなっています。

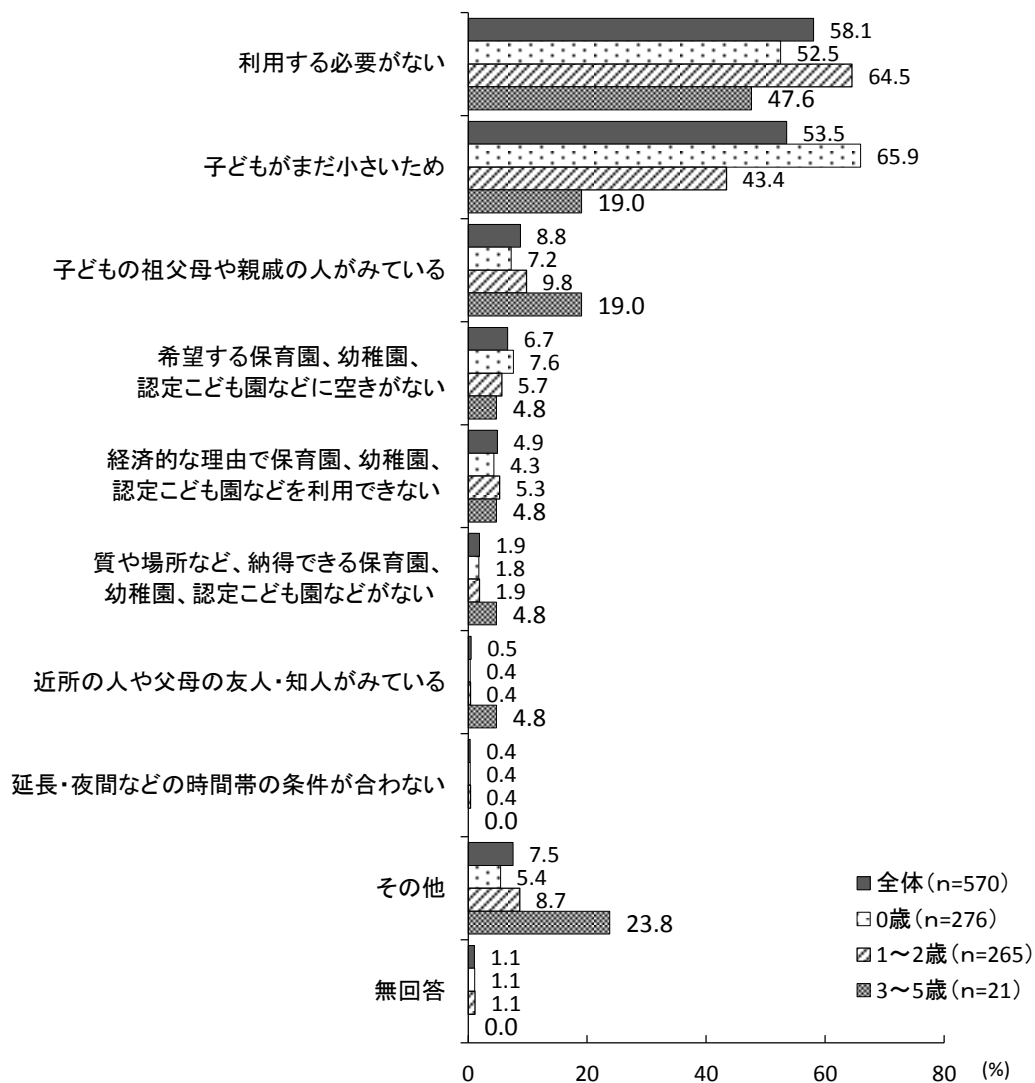

問13 すべての方にうかがいます。

現在、利用している、利用していないにかかわらず、あて名のお子さんについて、平日、「定期的に」利用したいと考える事業をお答えください。当てはまる番号すべてに○をつけてください。

- 平日に定期的な利用を希望する教育・保育施設について、「保育園」が61.6%で最も高く、次いで「認定こども園」(36.5%)、「幼稚園」(36.0%)と続いています。
- 前回調査と比較すると、「認定こども園」が増加しています。

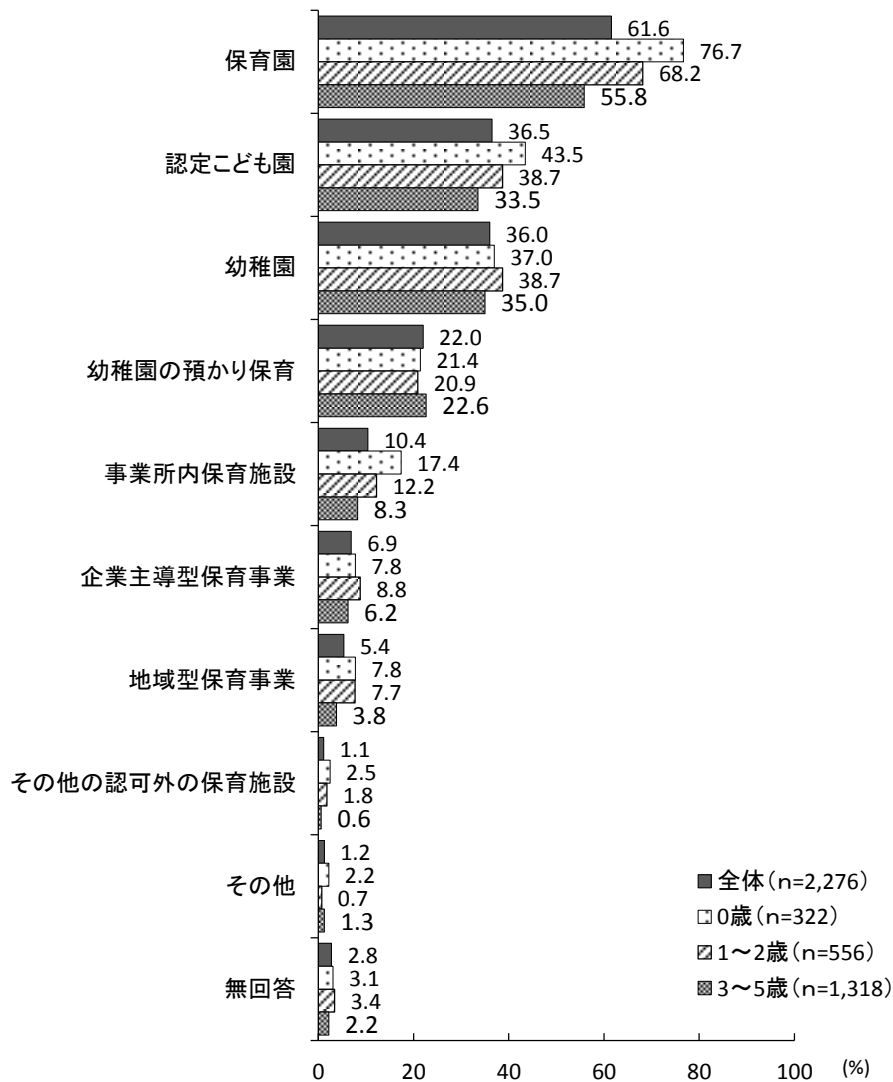

■ 前回調査との比較

	(n)	保育園	認定こども園	幼稚園	幼稚園の預かり保育	事業所内保育施設	企業主導型保育事業	地域型保育事業	その他の認可外施設	その他	無回答
前回	2,152	61.0	22.0	40.1	23.0	8.5	-	8.6	1.1	1.8	2.9
今回	2,276	61.6	36.5	36.0	22.0	10.4	6.9	5.4	1.1	1.2	2.8
増減	-	0.6	14.4	-4.1	-0.9	2.0	-	-3.2	0.1	-0.6	-0.1

■地区別集計結果

	(n)	保育園	認定こども園	幼稚園	幼稚園の預かり保育	事業所内保育施設	企業主導型保育事業	地域型保育事業	その他の保育施設	その他の認可	その他	無回答
第一	39	71.8	20.5	30.8	23.1	2.6	7.7	7.7	0.0	0.0	5.1	
第二	33	63.6	33.3	33.3	27.3	18.2	6.1	6.1	3.0	0.0	3.0	
第三	23	65.2	39.1	43.5	26.1	8.7	0.0	4.3	0.0	0.0	0.0	
第四	9	55.6	33.3	66.7	44.4	11.1	0.0	11.1	22.2	11.1	0.0	
第五	21	38.1	33.3	47.6	14.3	14.3	9.5	4.8	0.0	0.0	4.8	
芹田	133	53.4	36.1	42.9	27.8	12.8	8.3	3.0	2.3	1.5	2.3	
古牧	163	58.9	34.4	42.9	23.9	9.8	7.4	5.5	0.0	1.2	3.7	
三輪	87	58.6	31.0	44.8	23.0	5.7	10.3	5.7	0.0	0.0	1.1	
吉田	117	47.0	39.3	47.0	25.6	11.1	9.4	6.0	1.7	0.9	6.0	
古里	75	56.0	52.0	29.3	17.3	13.3	8.0	8.0	0.0	0.0	4.0	
柳原	28	60.7	32.1	35.7	21.4	3.6	3.6	3.6	3.6	0.0	0.0	
浅川	28	50.0	42.9	32.1	17.9	14.3	7.1	7.1	0.0	0.0	7.1	
大豆島	96	63.5	36.5	30.2	18.8	8.3	9.4	4.2	1.0	2.1	3.1	
朝陽	97	49.5	50.5	43.3	32.0	16.5	8.2	7.2	2.1	0.0	2.1	
若槻	82	57.3	37.8	39.0	23.2	7.3	6.1	3.7	0.0	3.7	4.9	
長沼	15	60.0	40.0	26.7	20.0	6.7	6.7	6.7	6.7	0.0	6.7	
安茂里	107	69.2	24.3	48.6	31.8	10.3	10.3	5.6	0.9	2.8	2.8	
小田切	1	0.0	0.0	100.0	0.0	0.0	0.0	0.0	0.0	0.0	0.0	
芋井	8	75.0	12.5	25.0	12.5	25.0	12.5	0.0	0.0	12.5	0.0	
篠ノ井	264	64.4	36.0	26.1	17.4	8.7	6.4	6.4	1.1	1.5	3.0	
松代	84	72.6	31.0	14.3	10.7	8.3	2.4	6.0	0.0	1.2	1.2	
若穂	63	55.6	68.3	20.6	6.3	9.5	7.9	3.2	0.0	0.0	0.0	
川中島	193	58.0	37.8	39.4	23.3	13.0	5.2	4.7	1.6	1.6	1.0	
更北	193	70.5	32.6	36.3	23.8	9.3	5.2	3.6	0.5	0.5	1.6	
七二会	7	85.7	0.0	14.3	0.0	14.3	0.0	0.0	0.0	0.0	0.0	
信更	4	75.0	0.0	25.0	0.0	0.0	0.0	0.0	0.0	0.0	0.0	
豊野	60	83.3	31.7	28.3	10.0	3.3	0.0	3.3	0.0	0.0	1.7	
戸隠	17	76.5	23.5	17.6	5.9	11.8	0.0	11.8	0.0	0.0	5.9	
鬼無里	3	100.0	0.0	0.0	0.0	0.0	0.0	0.0	0.0	0.0	0.0	
大岡	2	100.0	50.0	50.0	0.0	0.0	0.0	0.0	0.0	0.0	0.0	
信州新町	9	77.8	33.3	0.0	0.0	0.0	0.0	0.0	0.0	0.0	11.1	
中条	6	66.7	83.3	33.3	0.0	33.3	16.7	16.7	0.0	0.0	0.0	

問13-1問13で「1. 幼稚園」または「2. 幼稚園の預かり保育」に○をつけ、かつ「3.」～  
「9.」にも○をつけた方にうかがいます。

特に幼稚園（幼稚園の預かり保育をあわせて利用する場合を含む）の利用を強く希望  
しますか。当てはまる番号1つに○をつけてください。

○幼稚園（幼稚園の預かり保育含む）を選択し、かつ他の教育・保育施設を選択した人に、特  
に幼稚園（幼稚園の預かり保育含む）を強く希望するかどうかうかがったところ、「はい」  
が54.1%、「いいえ」が42.6%となっています。

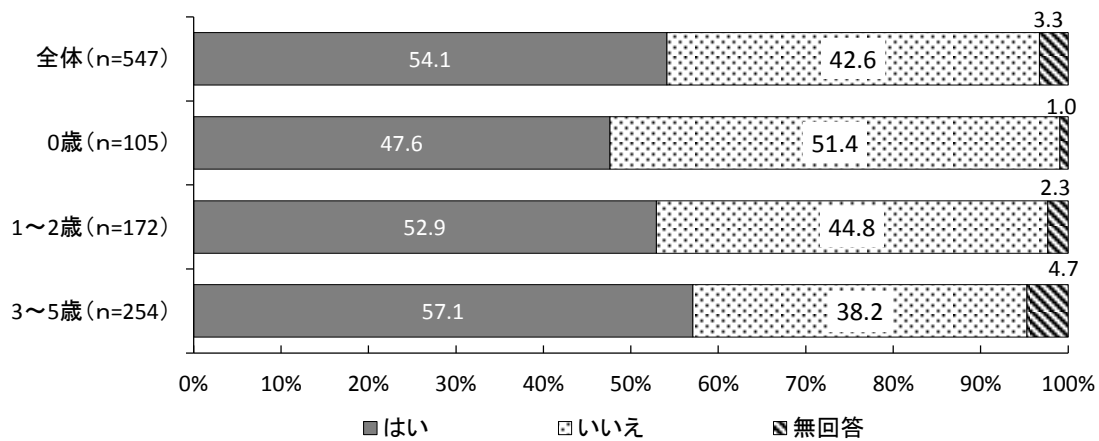

## 6. 地域の子育て支援事業の利用状況

問14 あて名のお子さんは、現在、地域子育て支援拠点事業を利用していますか。次の中から、利用されているものすべてに○をつけてください。また、おおよその利用回数（頻度）を□内に数字でご記入ください。

○現在の地域子育て支援拠点事業の利用の有無について、「利用していない」が74.7%、「地域子育て支援拠点事業（を利用している）」が21.9%、「その他、本市で実施している類似の事業（を利用している）」が3.3%となっています。

○子どもの年齢別にみると、0歳及び1～2歳では「地域子育て支援拠点事業（を利用している）」が4割台で、3～5歳では「利用していない」が約9割となっています

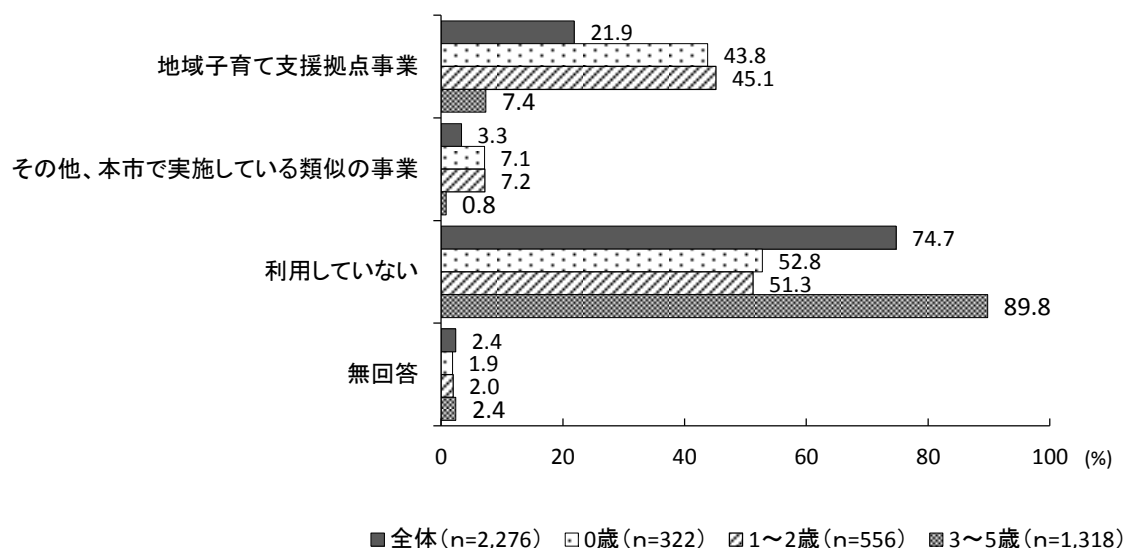

### ■前回調査との比較

	(n)	地域子育て支援拠点事業	その他、本市で実施している類似の事業	利用していない	無回答
前回	2,152	22.2	3.4	73.9	2.3
今回	2,276	21.9	3.3	74.7	2.4
増減	-	-0.3	-0.1	0.9	0.1

## ■地区別集計結果

	(n)	地域子育て支援拠点事業	その他、本市で実施している類似の事業	利用していない	無回答
第一	39	38.5	7.7	59.0	0.0
第二	33	33.3	3.0	66.7	0.0
第三	23	30.4	17.4	65.2	0.0
第四	9	55.6	0.0	44.4	0.0
第五	21	33.3	4.8	66.7	0.0
芹田	133	23.3	3.0	73.7	2.3
古牧	163	20.2	3.7	74.8	2.5
三輪	87	21.8	4.6	73.6	4.6
吉田	117	24.8	5.1	71.8	2.6
古里	75	16.0	8.0	78.7	2.7
柳原	28	14.3	7.1	78.6	3.6
浅川	28	21.4	3.6	78.6	0.0
大豆島	96	22.9	3.1	74.0	0.0
朝陽	97	27.8	5.2	71.1	1.0
若槻	82	24.4	4.9	74.4	0.0
長沼	15	13.3	0.0	86.7	0.0
安茂里	107	19.6	0.9	78.5	1.9
小田切	1	100.0	0.0	0.0	0.0
芋井	8	50.0	12.5	50.0	0.0
篠ノ井	264	18.9	2.3	77.3	2.7
松代	84	16.7	1.2	82.1	1.2
若穂	63	14.3	1.6	76.2	9.5
川中島	193	23.3	1.6	74.1	2.1
更北	193	22.8	2.6	74.6	2.1
七二会	7	57.1	0.0	42.9	0.0
信更	4	0.0	0.0	100.0	0.0
豊野	60	16.7	1.7	80.0	3.3
戸隠	17	41.2	11.8	52.9	5.9
鬼無里	3	0.0	0.0	100.0	0.0
大岡	2	0.0	0.0	100.0	0.0
信州新町	9	22.2	0.0	55.6	22.2
中条	6	0.0	0.0	100.0	0.0

## 【地域子育て支援拠点事業】

## ■1週あたり平均回数、1か月あたり平均回数

	前回	今回	増減
1週あたり回数	1.44回	1.68回	0.24回
1か月あたり回数	2.16回	2.40回	0.24回

## 【その他、本市で実施している類似の事業】

## ■1週あたり平均回数、1か月あたり平均回数

	前回	今回	増減
1週あたり回数	1.27回	1.25回	-0.02回
1か月あたり回数	1.61回	1.93回	0.32回

問15 問14のような地域子育て支援拠点事業について、今は利用していないが、できれば今後利用したい、あるいは、利用日数を増やしたいと思いますか。当てはまる番号1つに○をつけて、おおよその利用回数（頻度）を口内に数字でご記入ください。

- 地域子育て支援事業の今後の利用について、「新たに利用したり、利用日数を増やしたいとは思わない」が65.6%、「利用していないが、今後利用したい」が17.2%、「すでに利用しているが、今後利用日数を増やしたい」が11.6%となっています。
- 子どもの年齢別にみると、0歳では「利用していないが、今後利用したい」が約4割、「すでに利用しているが、今後利用日数を増やしたい」が約3割と高くなっています。
- 前回調査と比較すると、「新たに利用したり、利用日数を増やしたいとは思わない」の割合が増加し、「利用していないが、今後利用したい」が減少しています。

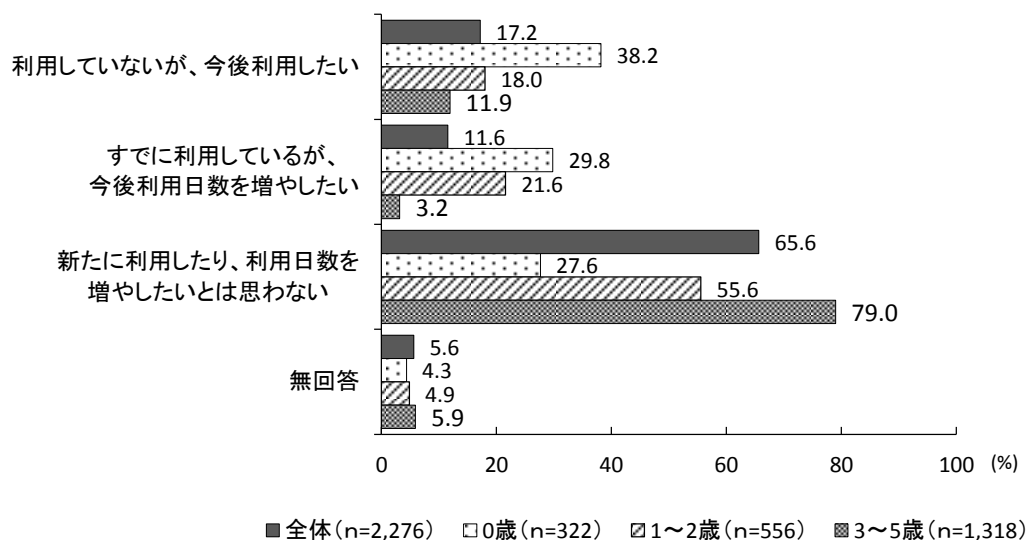

■前回調査との比較

	(n)	利用していないが、今後利用したい	すでに利用しているが、今後利用日数を増やしたい	新たに利用したり、利用日数を増やしたいとは思わない	無回答
前回	2,152	25.8	12.0	56.0	6.2
今回	2,276	17.2	11.6	65.6	5.6
増減	-	-8.6	-0.5	9.6	-0.6



## 【今後利用したい】

## ■1週あたり平均回数、1か月あたり平均回数

	前回	今回	増減
1週あたり回数	1.28回	1.40回	0.11回
1か月あたり回数	2.31回	2.36回	0.05回

## 【今後利用回数をさらに増やしたい】

## ■1週あたり平均回数、1か月あたり平均回数

	前回	今回	増減
1週あたり回数	1.52回	1.68回	0.16回
1か月あたり回数	3.45回	3.49回	0.05回

問16 下記の事業で知っているものや、これまでに利用したことがあるもの、今後、利用したいと思うものをお答えください。①～⑧の事業ごとに、A～Cのそれぞれについて、「はい」「いいえ」のいずれかに○をつけてください。

### 【知っているもの】

○知っている事業について、「はい」の割合が高い事業は、「ながの子育て家庭優待パスポート」(91.8%)、「乳幼児健診・健康教室」(86.4%)、「保健センターの健康育児相談」(85.7%)と続いています。一方、「いいえ」の割合が高い事業は、「就学に係る教育相談」(74.2%)、「公民館の子育て講座」(54.7%)、「休日マタニティセミナー」(42.4%)となっています。

○子どもの年齢別にみると、「就学に係る教育相談」では、年齢が上がるにつれて「はい」の割合が高くなる傾向がみられます。

○前回調査と比較すると、「就学に係る教育相談」で「はい」の割合が増加しています。

#### ①平日マタニティセミナー

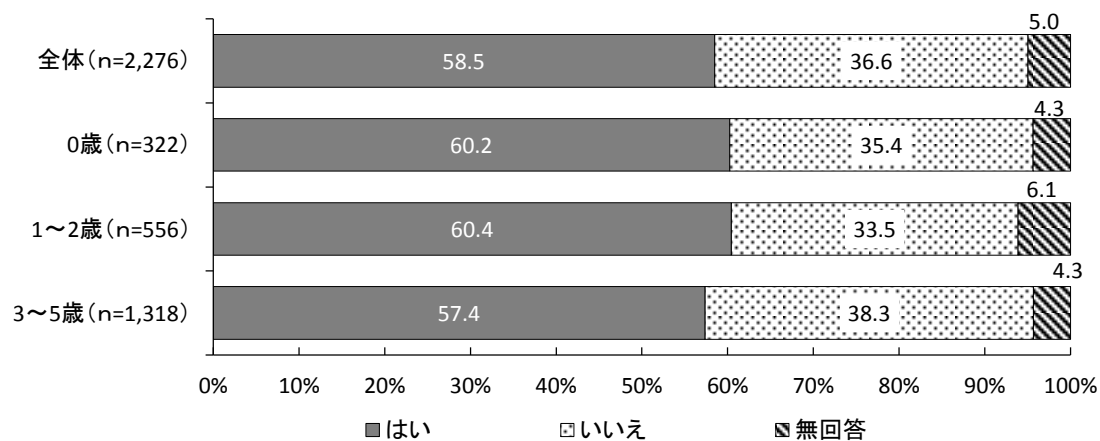

#### ②休日マタニティセミナー

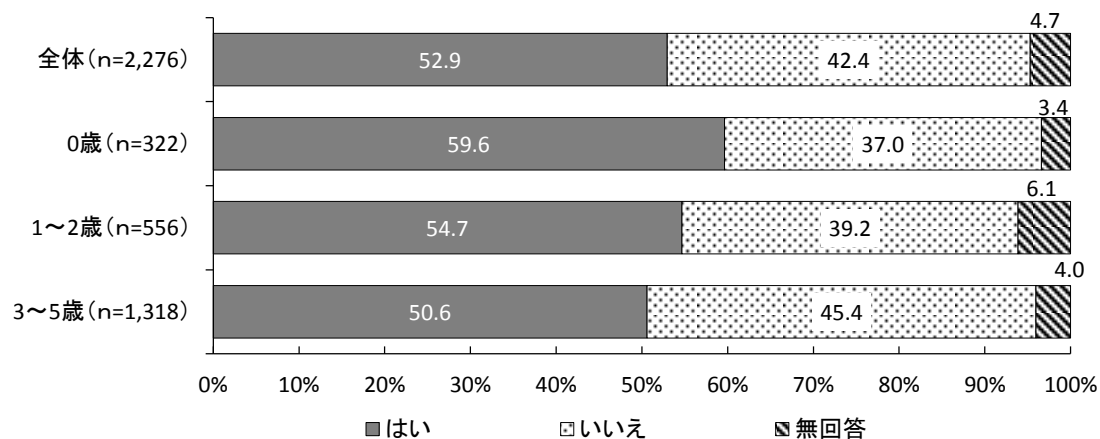

③乳幼児健康診査・健康教室

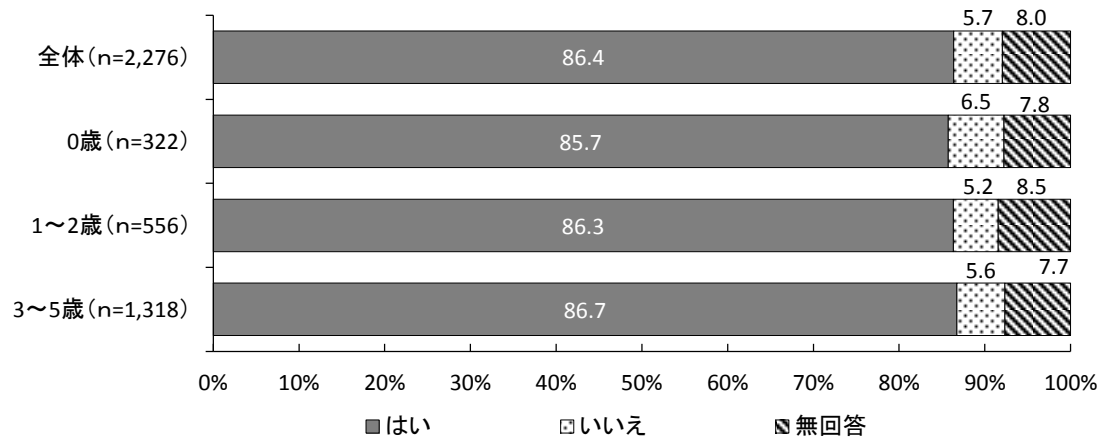

④保健センターの健康育児相談

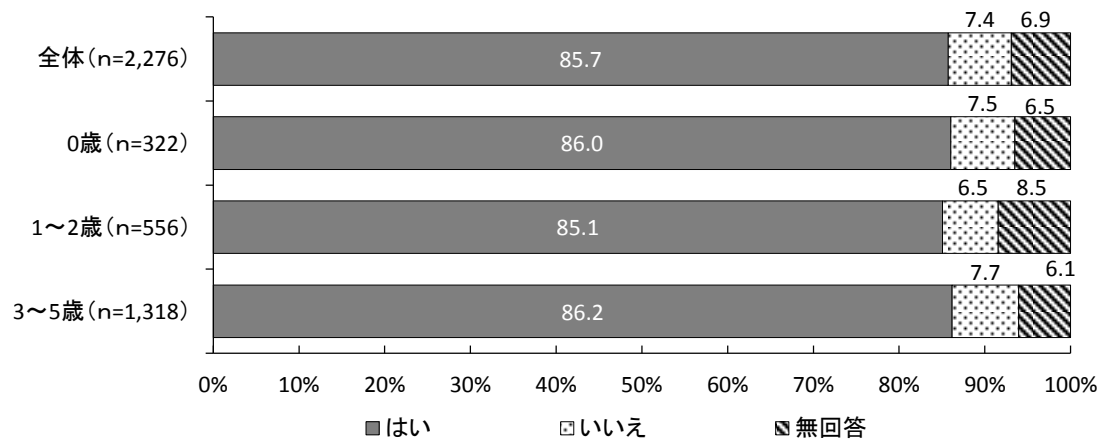

⑤公民館の子育て講座

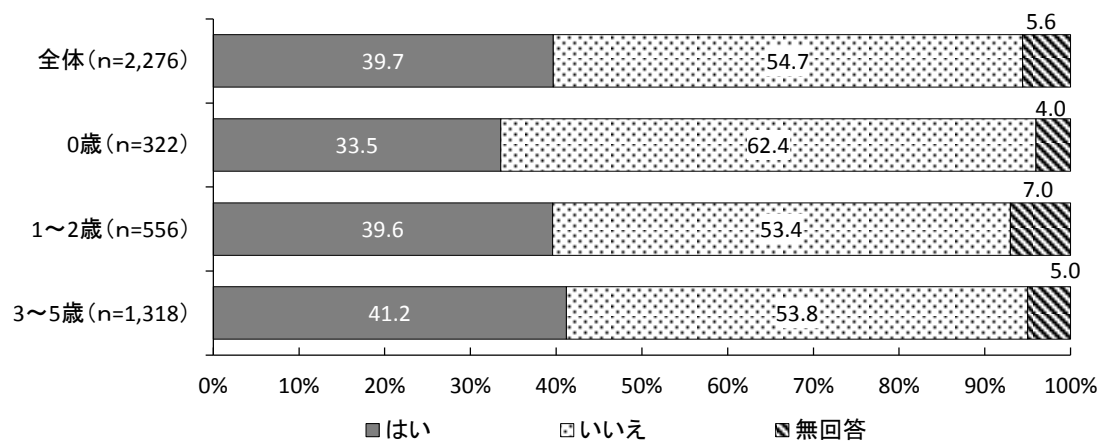

⑥就学に係る教育相談

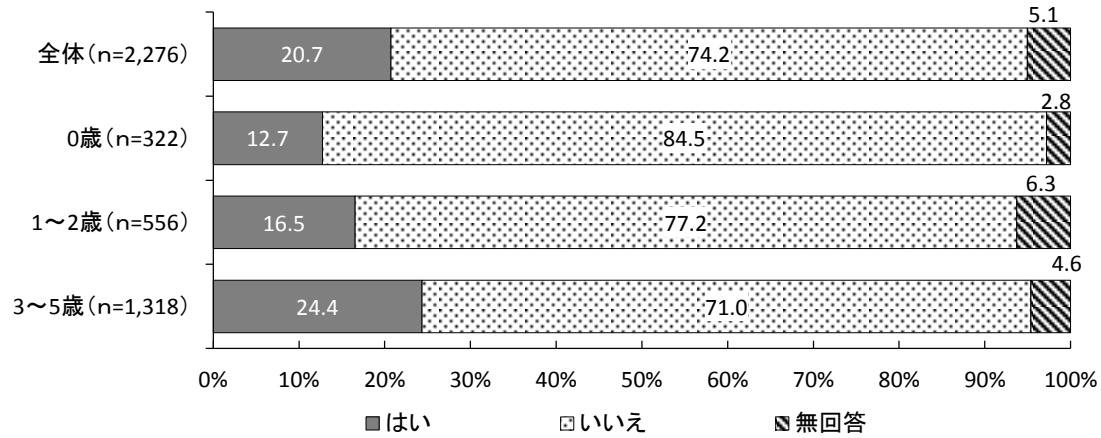

⑦長野市子育てガイドブック

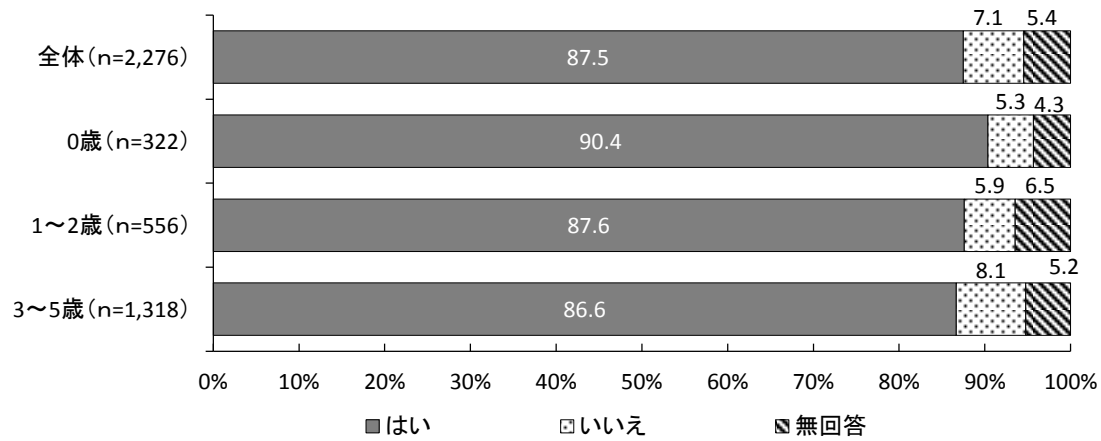

⑧ながの子育て家庭優待パスポート

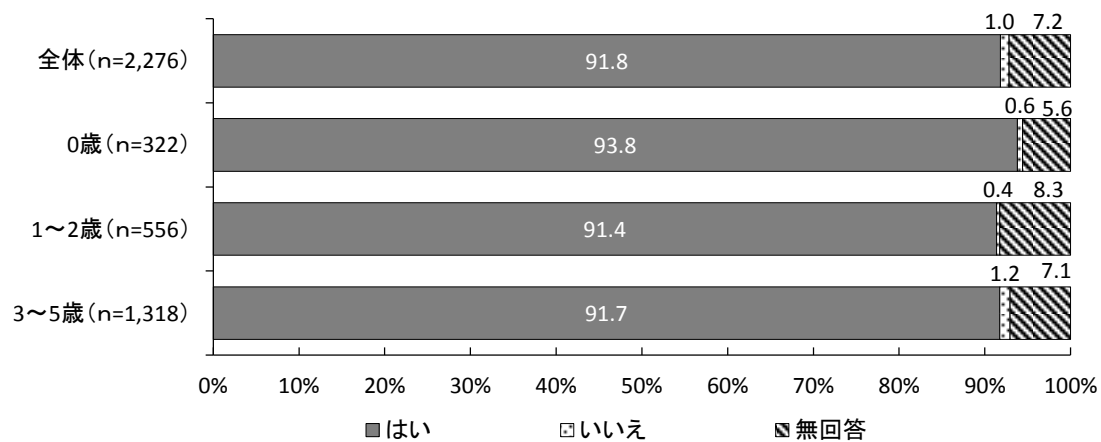

## ■前回調査との比較（「はい」の割合）

	(n)	平日 セミナー 61.0	休日 セミナー 52.4	乳幼児 健康教室 86.9	保健 センター の 相談 85.3	公民館 の子育 て 講座 38.7	就学 に係る 教育 相談 15.2	長野 市 子育て ガイ ドブック 84.3	なが の 子育て スポ ー ト 88.8
前回	2,152	61.0	52.4	86.9	85.3	38.7	15.2	84.3	88.8
今回	2,276	58.5	52.9	86.4	85.7	39.7	20.7	87.5	91.8
増減	-	-2.5	0.6	-0.5	0.5	1.0	5.5	3.2	3.1

## ■地区別集計結果（「はい」の割合）

	(n)	平日 セミナー 61.0	休日 セミナー 52.4	乳幼児 健康教室 86.9	保健 センター の 相談 85.3	公民館 の子育 て 講座 38.7	就学 に係る 教育 相談 15.2	長野 市 子育て ガイ ドブック 84.3	なが の 子育て スポ ー ト 88.8
第一	39	59.0	61.5	87.2	84.6	43.6	12.8	92.3	94.9
第二	33	69.7	69.7	90.9	90.9	66.7	21.2	100.0	97.0
第三	23	52.2	43.5	91.3	78.3	21.7	8.7	82.6	95.7
第四	9	44.4	44.4	77.8	66.7	44.4	22.2	88.9	77.8
第五	21	66.7	61.9	100.0	100.0	47.6	23.8	95.2	95.2
芹田	133	58.6	56.4	84.2	83.5	53.4	25.6	90.2	91.7
古牧	163	55.8	49.7	85.3	87.7	58.9	22.1	87.1	90.2
三輪	87	64.4	56.3	80.5	86.2	44.8	26.4	90.8	94.3
吉田	117	58.1	54.7	87.2	86.3	50.4	25.6	86.3	92.3
古里	75	66.7	60.0	88.0	89.3	48.0	18.7	89.3	93.3
柳原	28	46.4	35.7	75.0	75.0	42.9	17.9	75.0	82.1
浅川	28	53.6	60.7	89.3	85.7	57.1	32.1	92.9	89.3
大豆島	96	62.5	53.1	90.6	87.5	32.3	16.7	93.8	95.8
朝陽	97	59.8	56.7	84.5	88.7	52.6	27.8	88.7	87.6
若槻	82	68.3	57.3	86.6	90.2	41.5	22.0	87.8	89.0
長沼	15	53.3	46.7	80.0	93.3	46.7	13.3	100.0	100.0
安茂里	107	48.6	43.0	90.7	84.1	27.1	19.6	90.7	94.4
小田切	1	0.0	100.0	100.0	0.0	0.0	0.0	0.0	100.0
芋井	8	62.5	62.5	100.0	100.0	50.0	37.5	87.5	87.5
篠ノ井	264	60.2	54.2	86.0	87.5	29.5	18.6	88.6	93.2
松代	84	56.0	50.0	83.3	76.2	17.9	23.8	77.4	88.1
若穂	63	52.4	47.6	88.9	76.2	25.4	15.9	79.4	93.7
川中島	193	58.5	50.8	86.5	85.5	30.1	21.2	87.0	93.8
更北	193	62.2	58.5	89.6	89.1	38.3	17.6	90.2	91.7
七二会	7	71.4	57.1	85.7	71.4	57.1	28.6	85.7	71.4
信更	4	75.0	75.0	100.0	75.0	50.0	0.0	100.0	100.0
豊野	60	66.7	53.3	90.0	93.3	40.0	23.3	80.0	91.7
戸隠	17	52.9	41.2	70.6	76.5	52.9	11.8	70.6	70.6
鬼無里	3	66.7	0.0	100.0	100.0	66.7	0.0	100.0	100.0
大岡	2	50.0	50.0	50.0	100.0	0.0	0.0	100.0	100.0
信州新町	9	33.3	55.6	77.8	77.8	22.2	22.2	55.6	88.9
中条	6	50.0	66.7	83.3	100.0	83.3	16.7	100.0	83.3

## 【利用したことがある】

○利用したことがある事業について、「はい」の割合が高い事業は、「ながの子育て家庭優待パスポート」(94.4%)、「乳幼児健康診査・健康教室」(85.2%)、「長野市子育てガイドブック」(67.4%)と続いています。一方、「いいえ」の割合が高い事業は、「就学前に係る教育相談」(83.3%)、「休日マタニティセミナー」(77.5%)、「平日マタニティセミナー」(73.6%)となっています。

○子どもの年齢別にみると、0歳では「休日マタニティセミナー」で「はい」の割合が他の年齢に比べて高く、「乳幼児健康診査・健康診査」、「公民館の子育て講座」で「はい」の割合が他の年齢に比べて低くなっています。また、3～5歳では「長野市子育てガイドブック」で「はい」の割合が他の年齢に比べて低くなっています。

○前回調査と比較すると、「ながの子育て家庭優待パスポート」で「はい」の割合が増加しています。

### ①平日マタニティセミナー

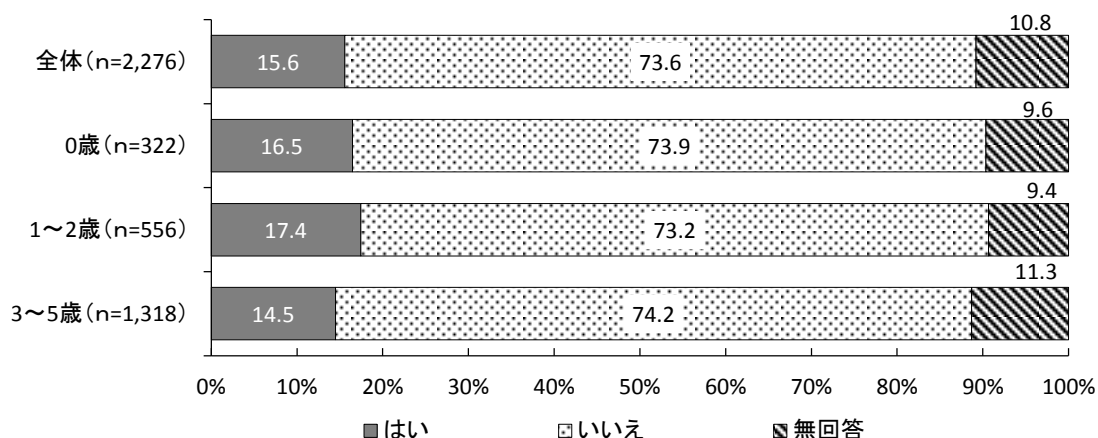

### ②休日マタニティセミナー

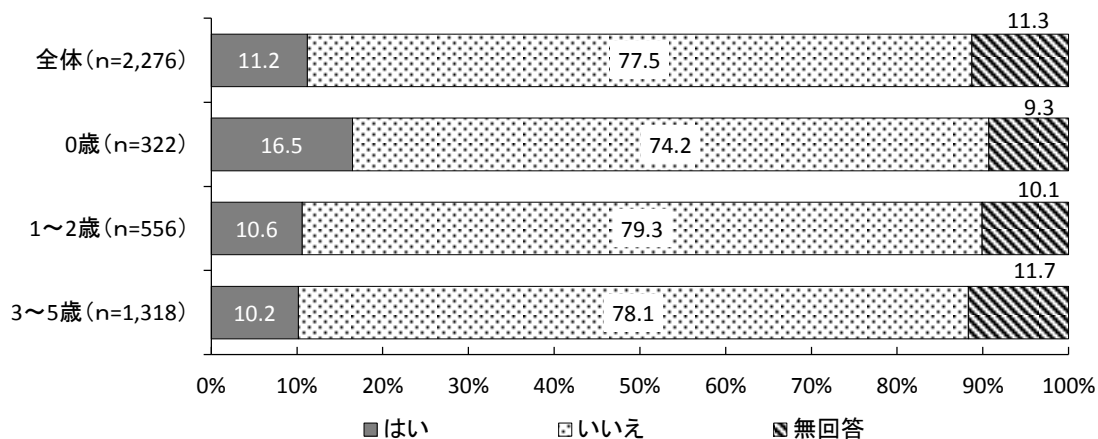

③乳幼児健康診査・健康教室

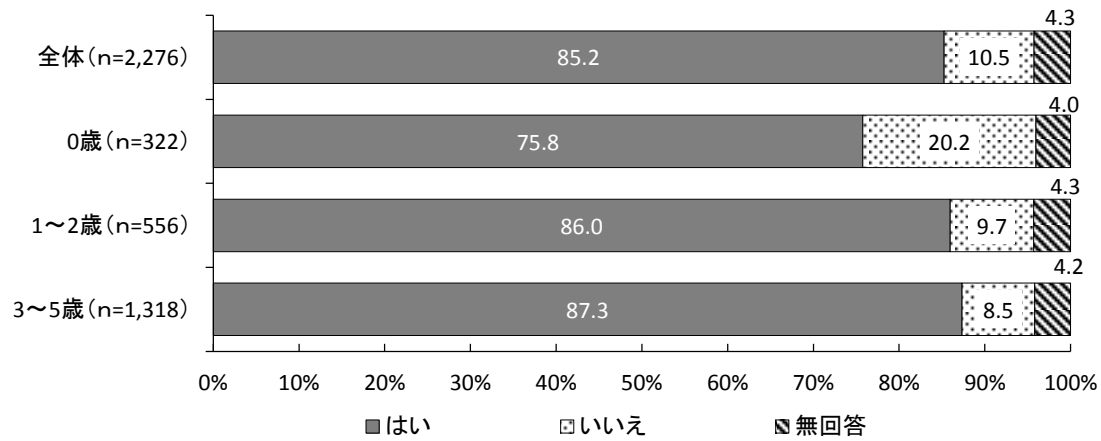

④保健センターの健康育児相談

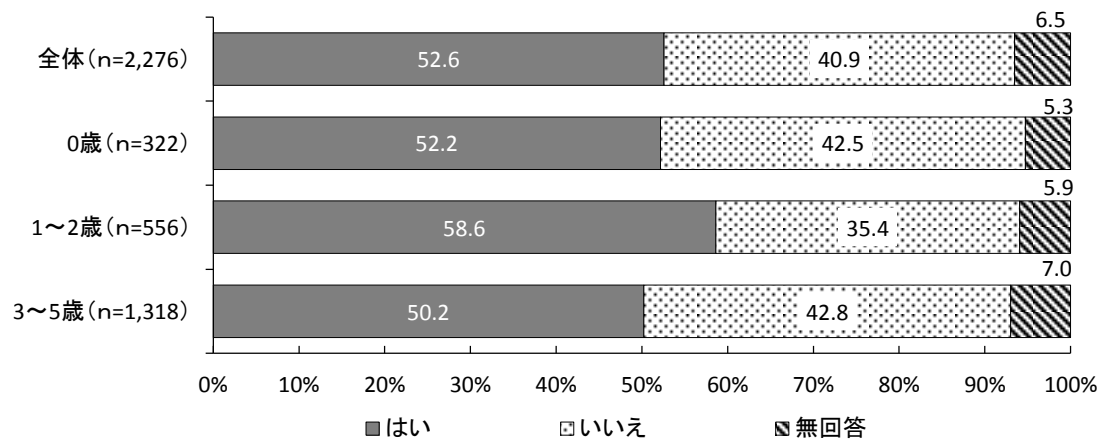

⑤公民館の子育て講座

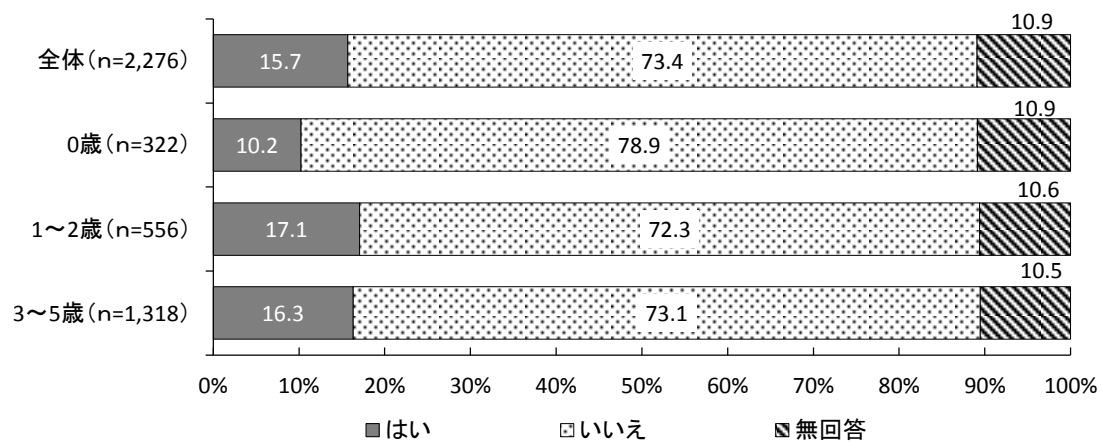

⑥就学に係る教育相談

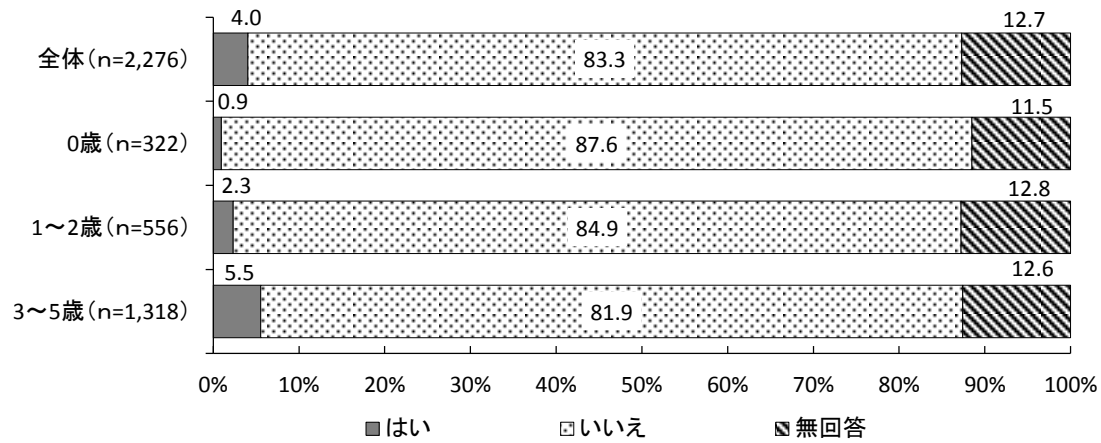

⑦長野市子育てガイドブック

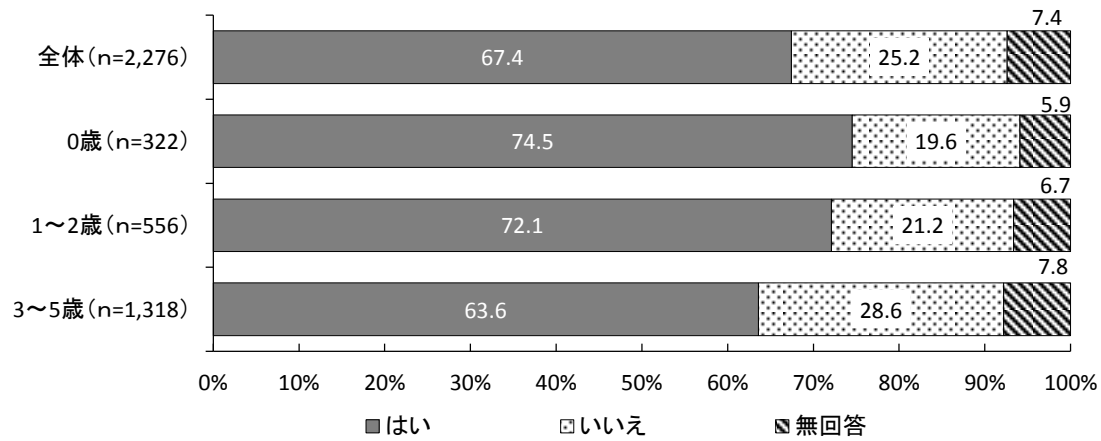

⑧ながの子育て家庭優待パスポート

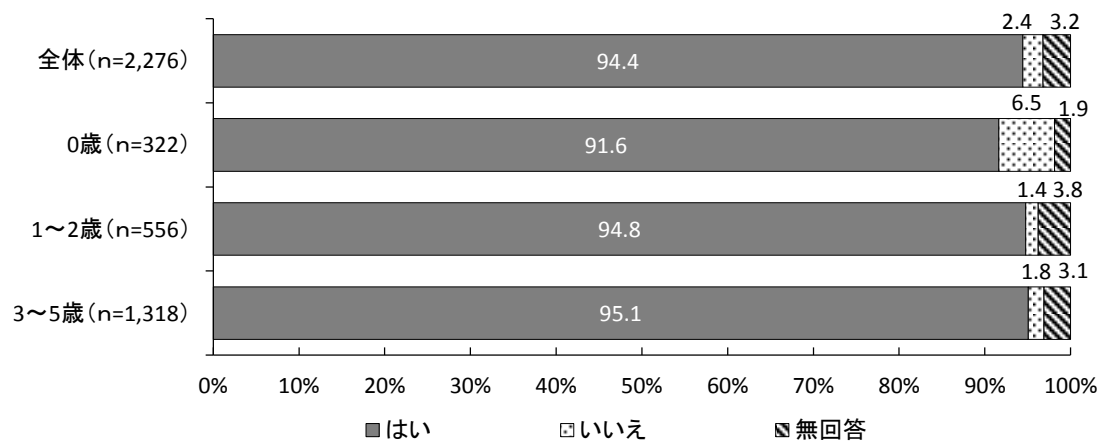



## ■前回調査との比較（「はい」の割合）

	(n)	平日 セミナー 16.9	休日 セミナー 10.2	乳幼児 健康教室 87.5	保健 センター の 健康 育児 相談 55.1	公民館 の子育 て 講座 16.4	就学 に係る 教育 相談 2.4	長野 市子育 てガ イドブ ック 66.1	なが の子育 て家 の優 待パ スポ ー 88.9
前回	2,152	16.9	10.2	87.5	55.1	16.4	2.4	66.1	88.9
今回	2,276	15.6	11.2	85.2	52.6	15.7	4.0	67.4	94.4
増減	-	-1.3	1.0	-2.3	-2.5	-0.7	1.6	1.4	5.5

## ■地区別集計結果（「はい」の割合）

	(n)	平日 セミナー 17.9	休日 セミナー 20.5	乳幼児 健康教室 79.5	保健 センター の 健康 育児 相談 46.2	公民館 の子育 て 講座 20.5	就学 に係る 教育 相談 0.0	長野 市子育 てガ イドブ ック 76.9	なが の子育 て家 の優 待パ スポ ー 94.9
第一	39	17.9	20.5	79.5	46.2	20.5	0.0	76.9	94.9
第二	33	24.2	24.2	87.9	48.5	21.2	0.0	72.7	93.9
第三	23	13.0	4.3	91.3	39.1	8.7	4.3	69.6	95.7
第四	9	22.2	11.1	88.9	44.4	11.1	0.0	66.7	100.0
第五	21	23.8	0.0	90.5	61.9	14.3	4.8	71.4	81.0
芹田	133	11.3	8.3	85.0	53.4	24.8	2.3	76.7	95.5
古牧	163	14.7	9.2	90.2	52.8	28.2	4.3	67.5	91.4
三輪	87	18.4	12.6	82.8	52.9	23.0	8.0	71.3	94.3
吉田	117	17.1	15.4	81.2	59.0	22.2	4.3	71.8	96.6
古里	75	16.0	21.3	80.0	53.3	16.0	4.0	62.7	93.3
柳原	28	14.3	10.7	89.3	50.0	35.7	3.6	57.1	96.4
浅川	28	21.4	10.7	92.9	46.4	28.6	0.0	82.1	100.0
大豆島	96	11.5	6.3	84.4	49.0	9.4	6.3	63.5	94.8
朝陽	97	15.5	8.2	83.5	53.6	29.9	4.1	73.2	91.8
若槻	82	15.9	13.4	81.7	53.7	17.1	2.4	74.4	91.5
長沼	15	0.0	6.7	86.7	46.7	33.3	0.0	60.0	100.0
安茂里	107	9.3	8.4	87.9	50.5	6.5	2.8	72.9	94.4
小田切	1	0.0	100.0	0.0	0.0	0.0	100.0	100.0	100.0
芋井	8	12.5	0.0	75.0	62.5	37.5	12.5	87.5	87.5
篠ノ井	264	19.3	11.7	86.0	53.0	6.4	1.5	64.0	96.6
松代	84	21.4	11.9	83.3	51.2	6.0	6.0	57.1	90.5
若穂	63	12.7	9.5	87.3	55.6	4.8	3.2	44.4	92.1
川中島	193	14.5	11.9	85.0	48.7	8.3	4.7	67.4	94.8
東北	193	19.2	13.5	87.0	57.5	13.0	4.1	70.5	95.9
七二会	7	0.0	0.0	85.7	57.1	14.3	14.3	42.9	100.0
信更	4	25.0	0.0	100.0	75.0	25.0	0.0	25.0	100.0
豊野	60	13.3	8.3	93.3	55.0	15.0	8.3	65.0	96.7
戸隠	17	17.6	17.6	88.2	70.6	41.2	0.0	47.1	94.1
鬼無里	3	0.0	0.0	100.0	66.7	66.7	0.0	66.7	100.0
大岡	2	0.0	50.0	50.0	50.0	0.0	0.0	100.0	100.0
信州新町	9	0.0	11.1	88.9	33.3	11.1	11.1	55.6	88.9
中条	6	33.3	16.7	100.0	0.0	83.3	0.0	66.7	100.0

## 【今後、利用したい】

○今後、利用したい事業について、「はい」の割合が高い事業は、「ながの子育て家庭優待パスポート」(86.2%)、「長野市子育てガイドブック」(72.0%)、「乳幼児健康診査・健康教室」(69.8%)と続いています。一方、「いいえ」の割合が高い事業は、「休日マタニティセミナー」(69.1%)、「平日マタニティセミナー」(69.0%)、「公民館の子育て講座」(52.2%)となっています。

○子どもの年齢別にみると、多くの事業で、年齢が低いほど「はい」の割合が高い傾向がみられます。

### ①平日マタニティセミナー

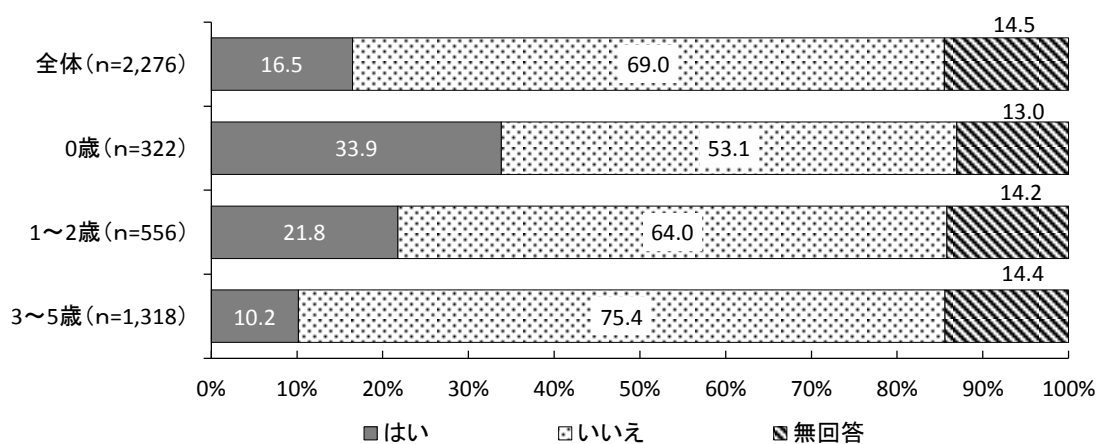

### ②休日マタニティセミナー

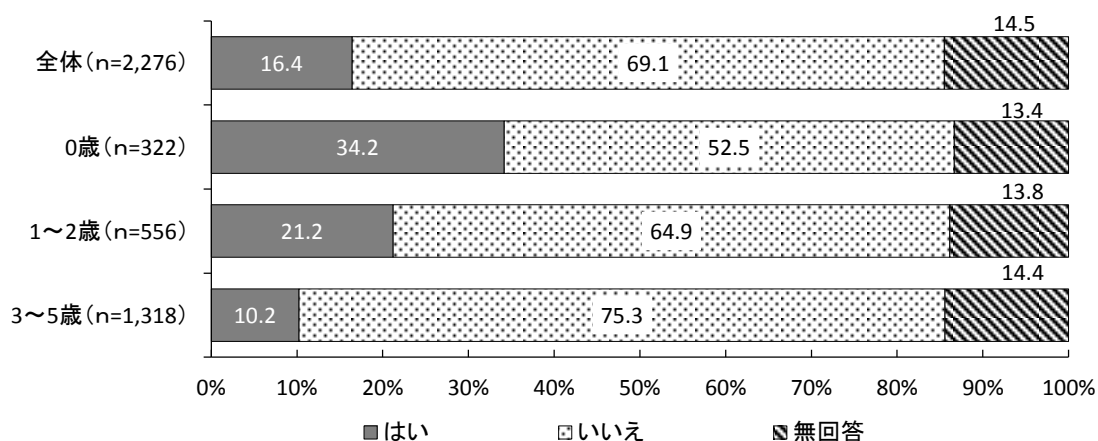

③乳幼児健康診査・健康教室

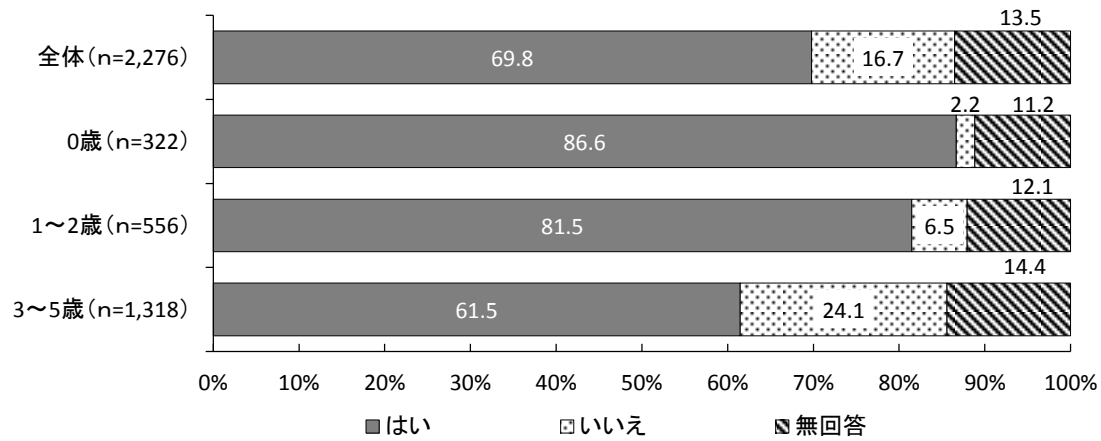

④保健センターの健康育児相談

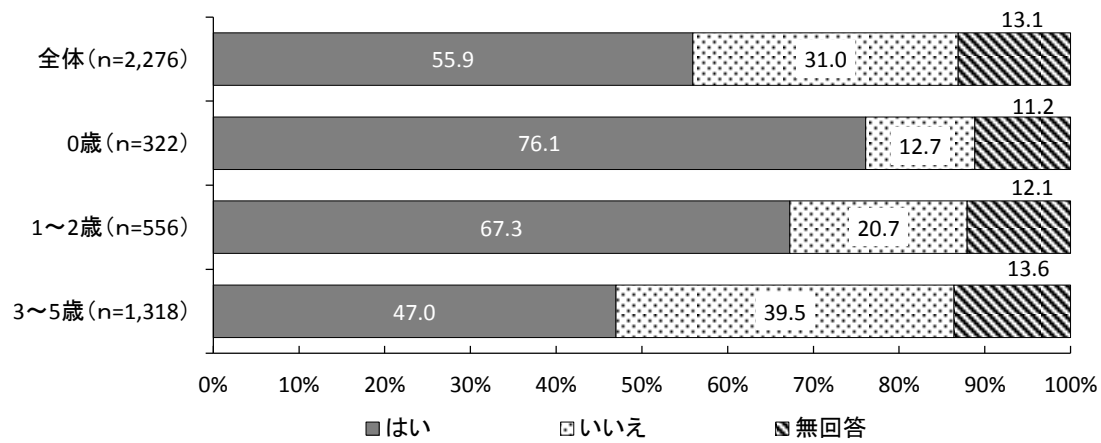

⑤公民館の子育て講座

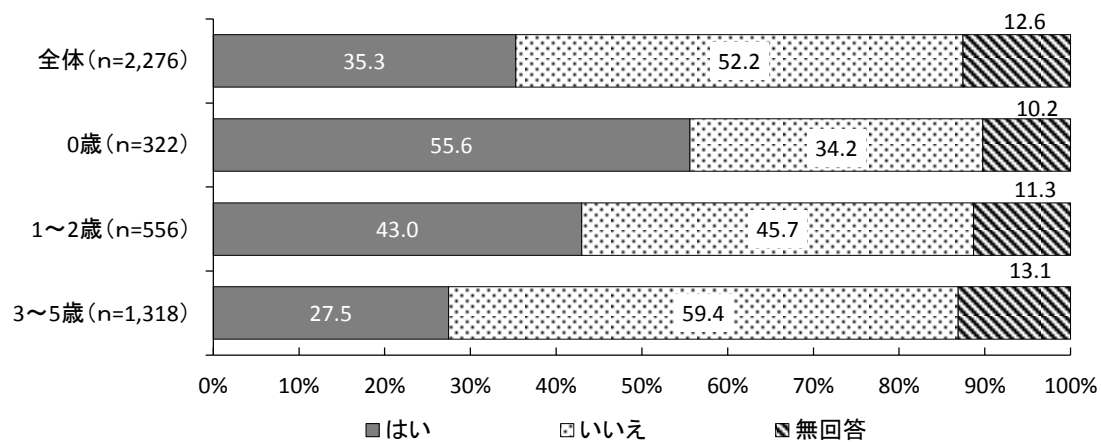

⑥就学に係る教育相談

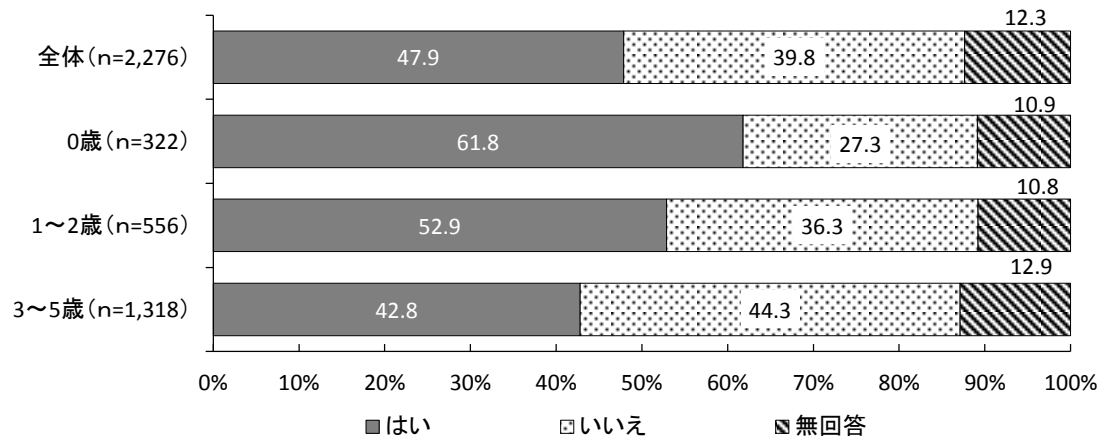

⑦長野市子育てガイドブック

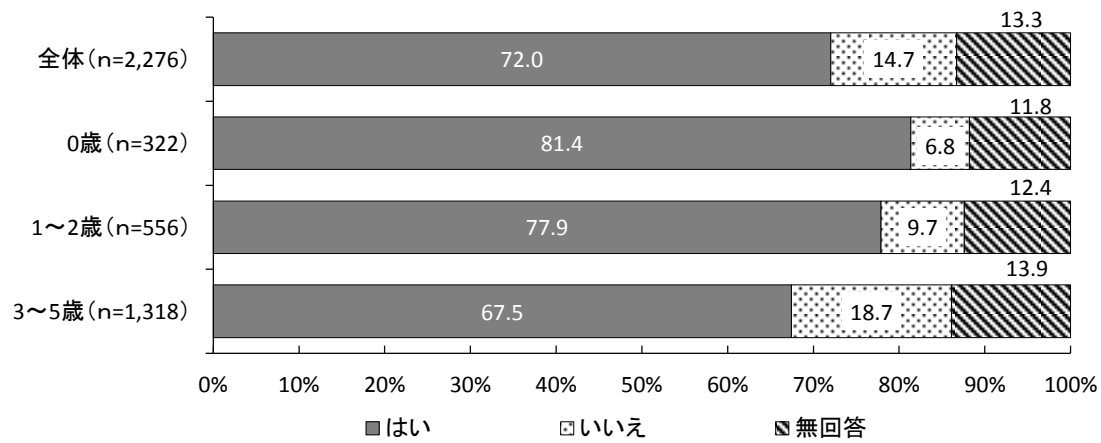

⑧ながの子育て家庭優待パスポート

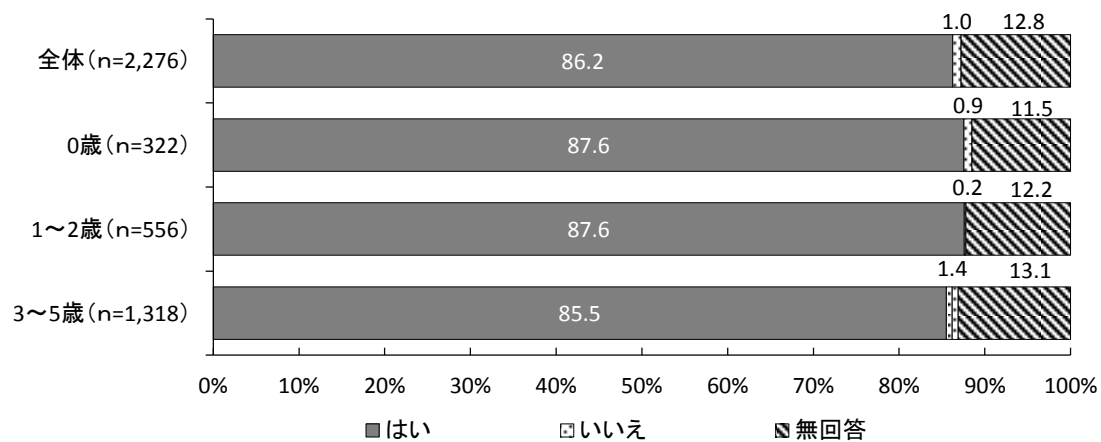

## ■前回調査との比較（「はい」の割合）

	(n)	平日 セミナー 16.2	休日 セミナー 16.4	乳幼児 健康教室 70.2	保健 センター の 健康 育児 相談 57.5	公民館 の子育 て 講座 37.5	就学 に係る 教育 相談 50.6	長野 市子育 てガ イドブ ック 70.8	なが の子育 て家 の優待 パスポ ール 83.1
前回	2,152	16.2	16.4	70.2	57.5	37.5	50.6	70.8	83.1
今回	2,276	16.5	16.4	69.8	55.9	35.3	47.9	72.0	86.2
増減	-	0.3	0.0	-0.4	-1.6	-2.2	-2.7	1.2	3.1

## ■地区別集計結果（「はい」の割合）

	(n)	平日 セミナー 16.2	休日 セミナー 16.4	乳幼児 健康教室 70.2	保健 センター の 健康 育児 相談 57.5	公民館 の子育 て 講座 37.5	就学 に係る 教育 相談 50.6	長野 市子育 てガ イドブ ック 70.8	なが の子育 て家 の優待 パスポ ール 83.1
第一	39	30.8	28.2	82.1	61.5	48.7	48.7	84.6	92.3
第二	33	21.2	18.2	66.7	48.5	39.4	54.5	66.7	87.9
第三	23	13.0	17.4	78.3	69.6	47.8	78.3	82.6	95.7
第四	9	0.0	11.1	66.7	44.4	33.3	66.7	55.6	77.8
第五	21	23.8	19.0	85.7	66.7	38.1	42.9	71.4	85.7
芹田	133	13.5	15.0	72.2	57.1	33.8	48.9	75.2	85.0
古牧	163	16.0	14.1	70.6	52.1	35.6	42.9	70.6	84.7
三輪	87	21.8	21.8	72.4	64.4	46.0	56.3	75.9	87.4
吉田	117	18.8	18.8	73.5	65.0	42.7	57.3	80.3	88.9
古里	75	13.3	17.3	70.7	62.7	37.3	53.3	73.3	89.3
柳原	28	14.3	3.6	64.3	42.9	39.3	53.6	67.9	82.1
浅川	28	14.3	17.9	71.4	42.9	25.0	28.6	67.9	85.7
大豆島	96	18.8	16.7	74.0	61.5	34.4	45.8	68.8	87.5
朝陽	97	13.4	14.4	68.0	54.6	39.2	43.3	71.1	85.6
若槻	82	9.8	14.6	67.1	51.2	36.6	52.4	69.5	86.6
長沼	15	6.7	20.0	60.0	46.7	26.7	53.3	80.0	86.7
安茂里	107	15.0	15.9	71.0	50.5	37.4	47.7	77.6	84.1
小田切	1	0.0	0.0	100.0	100.0	100.0	100.0	100.0	100.0
芋井	8	0.0	12.5	50.0	37.5	37.5	50.0	50.0	62.5
篠ノ井	264	17.8	15.9	66.7	51.5	31.1	42.8	70.5	87.9
松代	84	20.2	15.5	64.3	56.0	28.6	60.7	65.5	84.5
若穂	63	14.3	12.7	68.3	54.0	28.6	46.0	63.5	82.5
川中島	193	15.0	15.5	72.0	55.4	35.2	43.0	71.0	86.0
東北	193	17.6	17.1	69.4	64.2	33.7	50.3	78.2	88.1
七二会	7	0.0	0.0	57.1	42.9	28.6	42.9	57.1	71.4
信更	4	25.0	0.0	100.0	100.0	75.0	50.0	75.0	100.0
豊野	60	18.3	23.3	70.0	56.7	41.7	46.7	71.7	88.3
戸隠	17	23.5	17.6	52.9	58.8	52.9	41.2	52.9	58.8
鬼無里	3	33.3	0.0	66.7	66.7	33.3	66.7	100.0	100.0
大岡	2	0.0	0.0	50.0	50.0	50.0	0.0	100.0	100.0
信州新町	9	0.0	0.0	66.7	33.3	33.3	33.3	44.4	88.9
中条	6	0.0	16.7	50.0	33.3	50.0	16.7	66.7	83.3

## 7. 休日や長期休暇中の定期的な教育・保育事業などの利用希望

問17 あて名のお子さんについて、日曜日・祝日に、定期的な幼稚園、保育園、認定こども園などの利用希望はありますか。当てはまる番号1つに○をつけ、希望がある場合は、利用したい時間帯を数字でご記入ください。

○日曜日・祝日の定期的な教育・保育事業の利用希望について、「利用する必要はない」が77.4%、「月に1～2回は利用したい」が18.1%、「ほぼ毎週利用したい」が3.3%となっています。  
○前回調査と比較すると、「利用する必要はない」が減少し、「月に1～2回は利用したい」が増加しています。

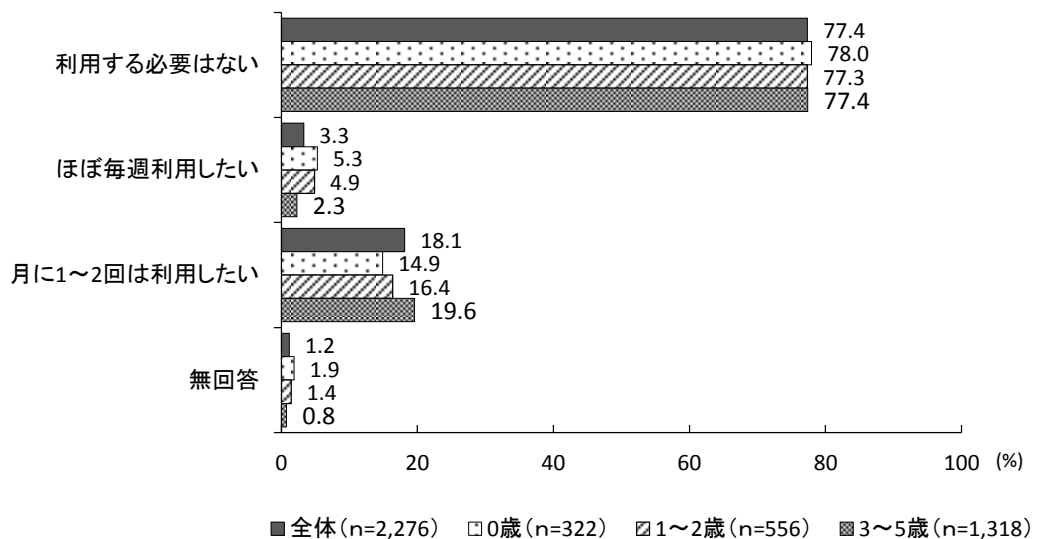

### ■前回調査との比較

	(n)	利用する必要はない	ほぼ毎週利用したい	月に1～2回は利用したい	無回答
前回	2,152	82.4	2.0	12.9	2.7
今回	2,276	77.4	3.3	18.1	1.2
増減	-	-5.0	1.3	5.2	-1.5

### ■何時から

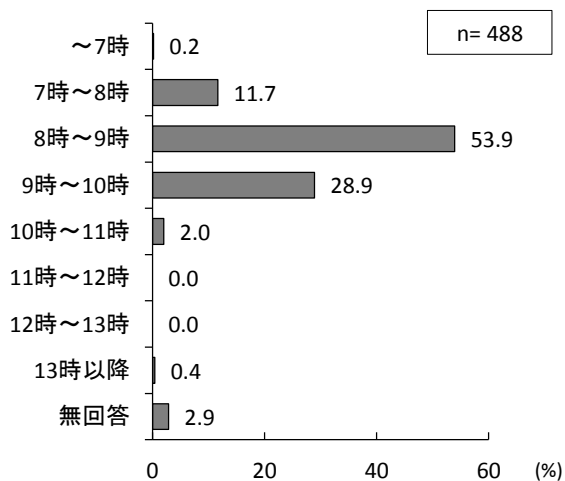

### ■何時まで

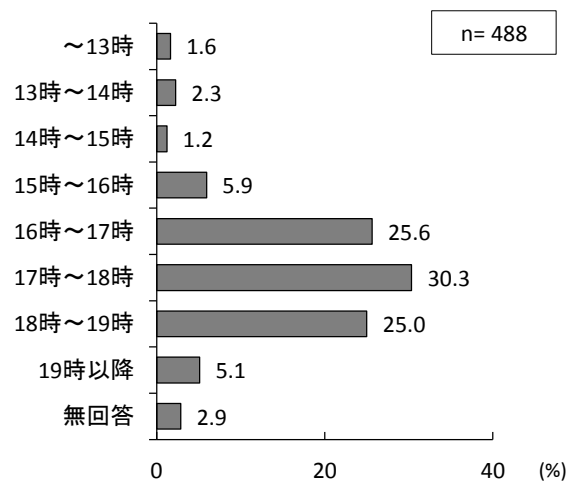

問17-1問17で「3. 月に1～2回は利用したい」に○をつけた方にうかがいます。

毎週ではなく、たまに利用したい理由はなんですか。当てはまる番号すべてに○をつけてください。

○日曜日・祝日に定期的な教育・保育施設を月に1～2回は利用したいと回答した方に、毎週ではなくたまに利用したい理由についてうかがったところ、「月に数回仕事が入るため」が73.4%、「その他」が29.1%、「親族の介護や手伝いが必要なため」が5.6%となっています。

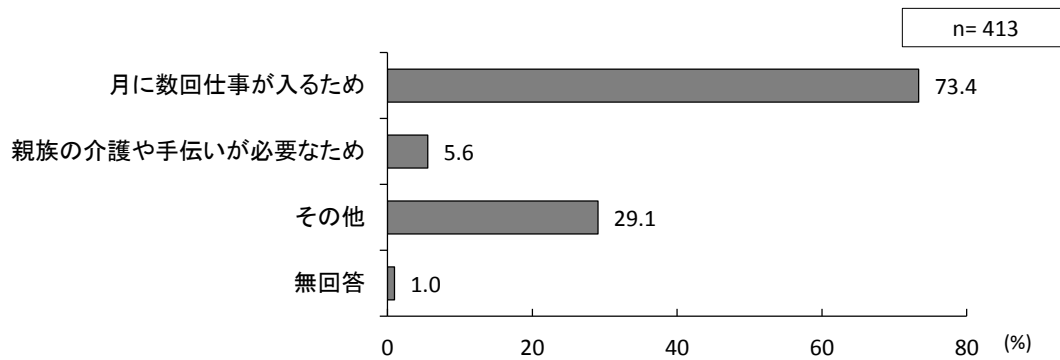

問18 「幼稚園」を利用されている方にうかがいます。

あて名のお子さんについて、夏休み・冬休みなど長期の休暇期間中の幼稚園、保育園、認定こども園などの利用を希望しますか。当てはまる番号1つに○をつけ、希望がある場合は、利用したい時間帯を数字でご記入ください。

○幼稚園を利用している人に、長期休暇期間中の利用希望についてうかがったところ、「利用する必要はない」が40.1%、「休みの期間中、週に数日利用したい」が36.9%、「休みの期間中、ほぼ毎日利用したい」が22.7%となっています。

○前回調査と比較すると、「休みの期間中、ほぼ毎日利用したい」が増加し、「休みの期間中、週に数日利用したい」が減少しています。

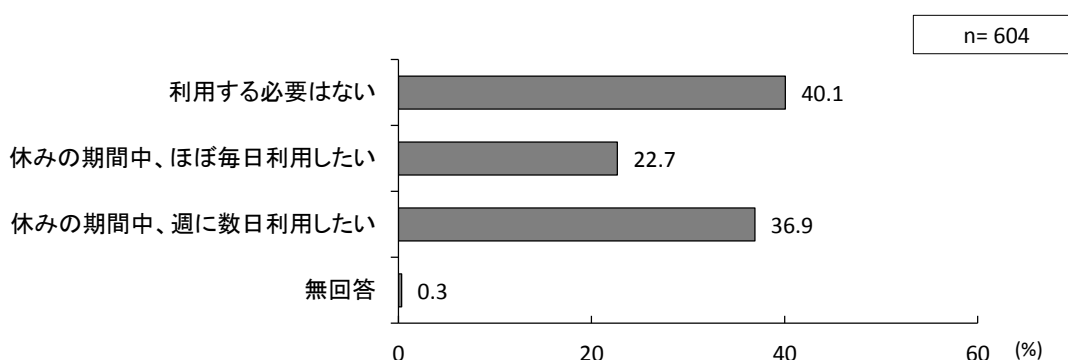

■前回調査との比較

	(n)	利用する必要はない	休みの期間中、ほぼ毎日利用したい	休みの期間中、週に数日利用したい	無回答
前回	393	41.5	15.0	42.7	0.8
今回	604	40.1	22.7	36.9	0.3
増減	-	-1.4	7.7	-5.8	-0.4

■何時から

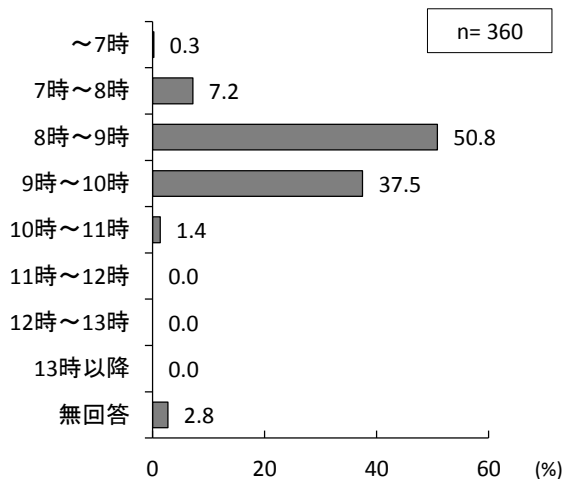

■何時まで

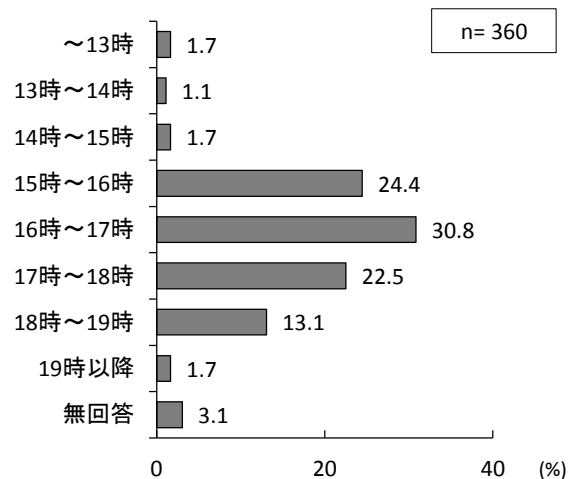



問18-1 問18で「3. 週に数日利用したい」に○をつけた方にうかがいます。

毎日ではなく、たまに利用したい理由はなんですか。当てはまる番号すべてに○をつけてください。

○長期休暇中、週に数日利用したいと回答した人に、毎日ではなく、たまに利用したい理由についてうかがったところ、「週に数回仕事が入るため」が59.6%、「その他」が41.3%、「親族の介護や手伝いが必要なため」が3.1%となっています。

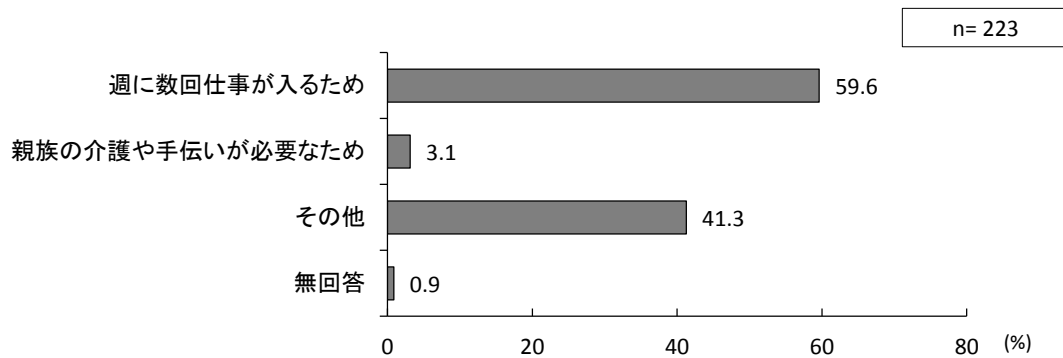

## 8. お子さんの病気の際の対応

問19 平日、定期的に幼稚園、保育園、認定こども園などを利用していると答えた方（問12で「1. 利用している」に○をつけた方）にうかがいます。

この1年間に、あて名のお子さんが病気やケガで通常の事業が利用できなかったことはありますか。当てはまる番号1つに○をつけてください。

○平日、定期的に教育・保育施設を利用している人に、子どもが病気やケガで利用できなかった経験の有無についてうかがったところ、「あった」が80.6%、「なかった」が17.3%となっています。

○子どもの年齢別にみると、0歳では「あった」の割合が他の年齢に比べて低くなっています。

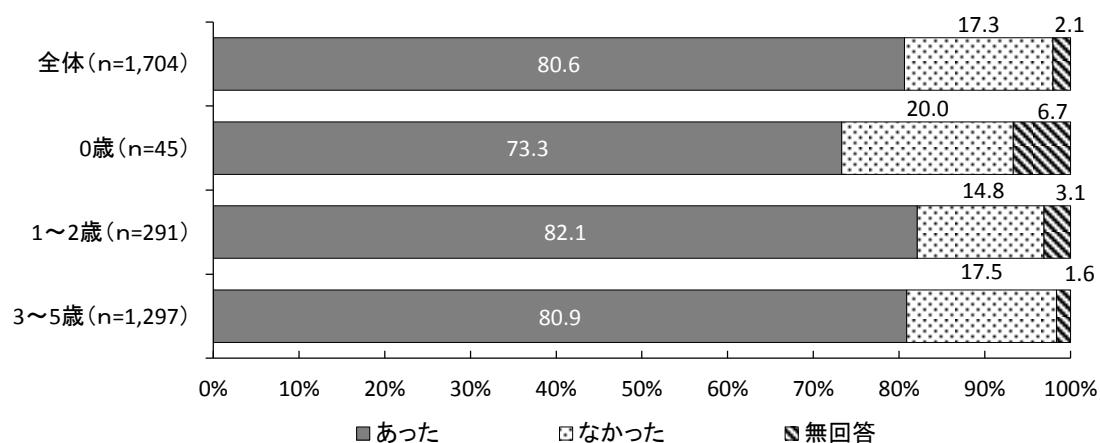

### ■前回調査との比較

	(n)	あった	なかった	無回答
前回	1,344	79.5	17.0	3.4
今回	1,704	80.6	17.3	2.1
増減	-	1.1	0.3	-1.4

## ■地区別集計結果

	(n)	あった	なかった	無回答
第一	24	70.8	25.0	4.2
第二	27	81.5	18.5	0.0
第三	14	85.7	14.3	0.0
第四	6	66.7	33.3	0.0
第五	16	81.3	12.5	6.3
芹田	101	84.2	11.9	4.0
古牧	116	81.0	18.1	0.9
三輪	65	87.7	12.3	0.0
吉田	84	78.6	17.9	3.6
古里	56	78.6	21.4	0.0
柳原	21	66.7	33.3	0.0
浅川	22	86.4	9.1	4.5
大豆島	67	82.1	17.9	0.0
朝陽	68	76.5	22.1	1.5
若槻	60	80.0	15.0	5.0
長沼	11	63.6	27.3	9.1
安茂里	81	85.2	11.1	3.7
小田切	0	0.0	0.0	0.0
芋井	5	100.0	0.0	0.0
篠ノ井	198	85.4	12.6	2.0
松代	65	84.6	15.4	0.0
若穂	52	82.7	17.3	0.0
川中島	143	78.3	19.6	2.1
更北	151	80.1	17.9	2.0
七二会	5	60.0	40.0	0.0
信更	4	100.0	0.0	0.0
豊野	44	84.1	15.9	0.0
戸隠	11	63.6	27.3	9.1
鬼無里	3	66.7	33.3	0.0
大岡	1	0.0	100.0	0.0
信州新町	7	100.0	0.0	0.0
中条	6	83.3	16.7	0.0

問19-1あて名のお子さんが病気やけがで普段利用している幼稚園、保育園、認定こども園などが利用できなかった場合に、この1年間に行った対処方法として当てはまる番号すべてに○をつけ、それぞれの日数も口内に数字でご記入ください。

- あて名の子どもが病気やけがで教育・保育施設を利用できなかったときの対処方法について、「母親が休んだ」が76.3%で最も高く、次いで「親族・知人に子どもをみてもらった」(46.4%)、「父親が休んだ」(25.5%)と続いています。
- 年齢別にみると、年齢が低いほど「母親が休んだ」の割合が高い傾向がみられます。

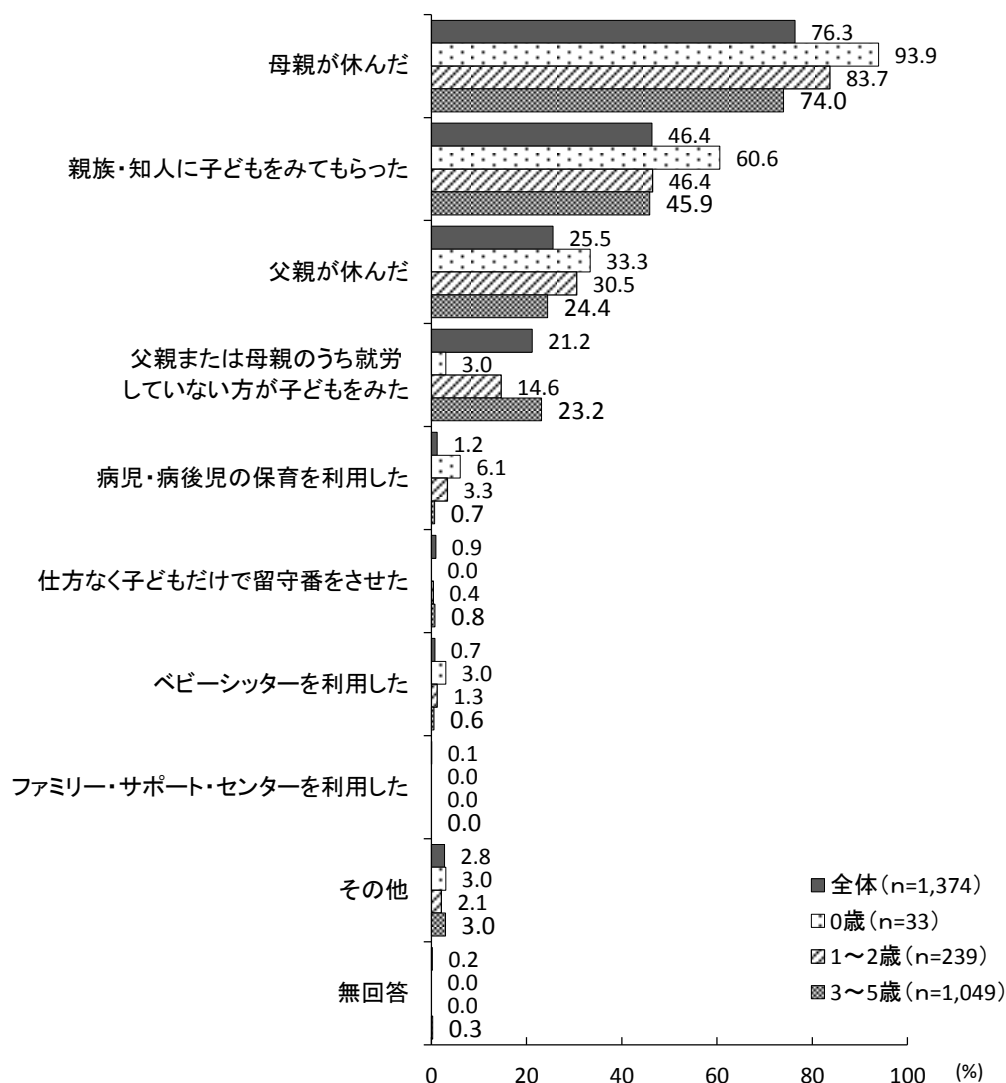

■平均対処日数

	前回	今回	増減
母親が休んだ	8.38日	8.58日	0.20日
親族・知人に子どもをみてもらった	7.14日	6.46日	-0.68日
父親が休んだ	2.97日	3.49日	0.52日
就労していない親が子どもをみた	8.40日	8.01日	-0.40日
病児・病後児の保育を利用した	3.71日	5.06日	1.34日
仕方なく子どもだけで留守番をさせた	3.40日	2.23日	-1.17日
ベビーシッターを利用した	7.00日	2.90日	-4.10日
ファミリー・サポート・センターを利用した	5.00日	2.00日	-3.00日
その他	8.59日	5.61日	-2.98日

問19-2問19-1で「5. 病児・病後児の保育を利用した」**以外**に回答した方にうかがいます。

その際、病児・病後児保育の利用を検討しましたか。当てはまる番号1つに○をつけてください。

○病児・病後児の保育以外を利用した方に、利用の検討をしたかどうかうかがったところ、『検討しなかった』が合わせて50.9%、「利用を検討したが、利用しなかった」が19.9%、「制度を知らなかった」が11.1%となっています。

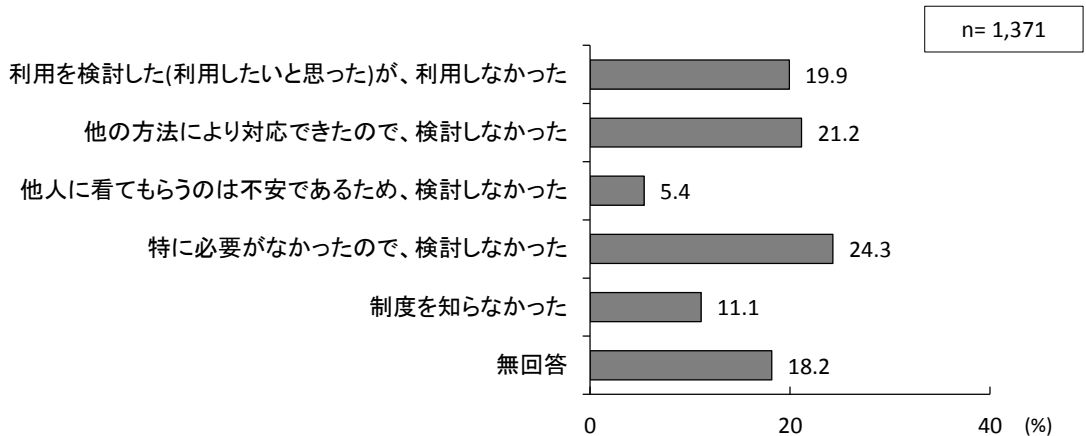

問19-3問19-2で「1. 利用を検討した（利用したいと思った）が利用しなかった」に○をつけた方にうかがいます。

利用しなかった理由について当てはまる番号すべてに○をつけてください。

○病児・病後児の保育を検討したが利用しなかった方に、その理由をうかがったところ、「利用登録や事前予約などの手続きがわずらわしい」が69.2%で最も高く、次いで「利用施設の場所が自宅・会社などから遠く、利用しづらかった」(45.4%)、「利用方法がよくわからなかった」(39.2%)と続いています。

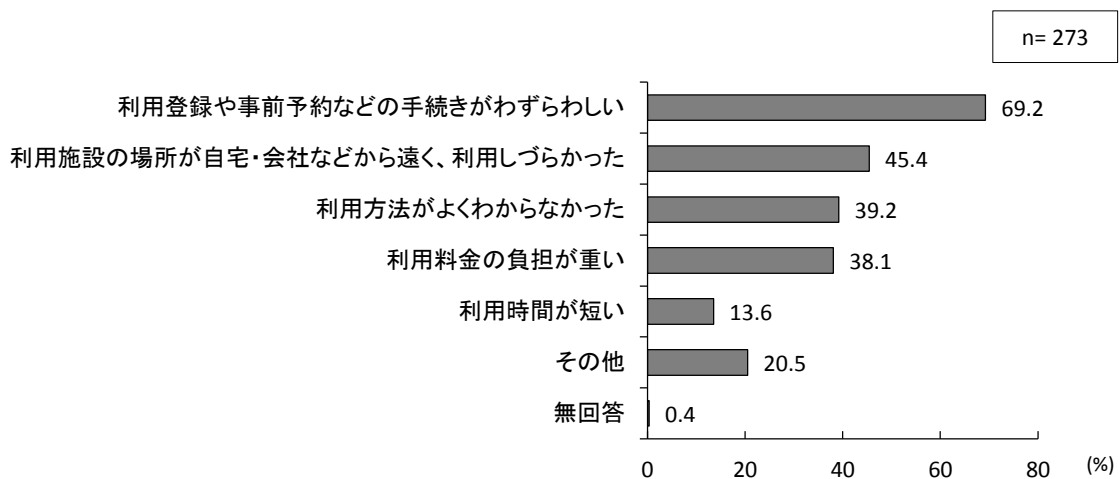

## 9. 不特定の教育・保育事業や宿泊を伴う一時預かりなどの利用

問20 あて名のお子さんについて、日中の定期的な保育や病気のため以外に、私用、親の通院、不特定の就労などの目的で不定期に利用している事業はありますか。ある場合は、当てはまる番号すべてに○をつけ、1年間の利用日数（おおよそ）も口内に数字でご記入ください。

○私用、親の通院、不特定の就労などによる不特定の教育・保育事業の利用について、「利用していない」が85.5%で最も高く、次いで「幼稚園の預かり保育」（7.5%）、「一時預かり」（4.5%）と続いています。

○前回調査と比較すると、「利用していない」が増加しています。

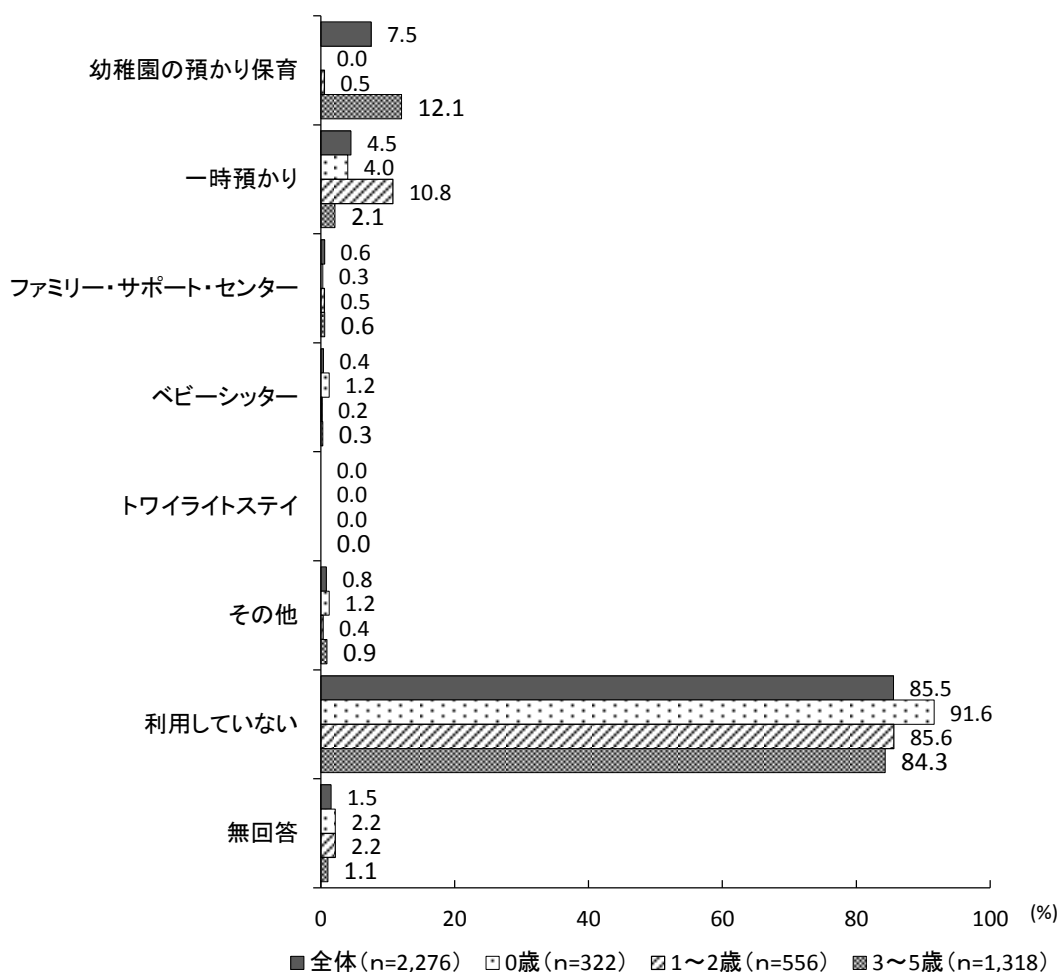

### ■ 前回調査との比較

	(n)	幼稚園の預かり保育	一時預かり	その他	ファミリー・サポート・センター	ベビーシッター	トワイライトステイ	利用していない	無回答
前回	2,152	9.0	6.9	1.2	0.7	0.1	0.0	80.6	2.3
今回	2,276	7.5	4.5	0.8	0.6	0.4	0.0	85.5	1.5
増減	-	-1.5	-2.4	-0.4	-0.2	0.3	0.0	5.0	-0.7

## ■地区別集計結果

	(n)	幼稚園の 預かり保 育	一時預か り	その他	ファミ リー・サ ポート・ センター	ベビー シッター	トワイラ イトステ イ	利用して いない	無回答
第一	39	5.1	7.7	0.0	0.0	0.0	0.0	87.2	0.0
第二	33	15.2	0.0	6.1	3.0	0.0	0.0	78.8	0.0
第三	23	0.0	8.7	0.0	0.0	0.0	0.0	91.3	0.0
第四	9	0.0	22.2	11.1	0.0	0.0	0.0	66.7	0.0
第五	21	4.8	9.5	4.8	0.0	0.0	0.0	81.0	0.0
芹田	133	14.3	3.0	0.0	0.8	1.5	0.0	81.2	0.0
古牧	163	7.4	3.1	0.0	0.6	0.0	0.0	87.7	1.2
三輪	87	10.3	5.7	1.1	1.1	1.1	0.0	77.0	5.7
吉田	117	9.4	3.4	0.9	0.0	0.9	0.0	86.3	0.9
古里	75	4.0	4.0	0.0	0.0	1.3	0.0	90.7	2.7
柳原	28	0.0	3.6	0.0	3.6	0.0	0.0	92.9	0.0
浅川	28	10.7	3.6	3.6	0.0	0.0	0.0	82.1	3.6
大豆島	96	1.0	2.1	2.1	0.0	1.0	0.0	92.7	1.0
朝陽	97	10.3	13.4	1.0	2.1	0.0	0.0	77.3	0.0
若槻	82	9.8	3.7	2.4	0.0	0.0	0.0	81.7	3.7
長沼	15	0.0	6.7	0.0	0.0	0.0	0.0	93.3	0.0
安茂里	107	7.5	6.5	0.9	0.0	0.0	0.0	83.2	1.9
小田切	1	0.0	0.0	0.0	0.0	0.0	0.0	100.0	0.0
芋井	8	0.0	12.5	0.0	0.0	0.0	0.0	87.5	0.0
篠ノ井	264	4.2	3.4	0.4	0.8	0.4	0.0	90.2	1.1
松代	84	6.0	6.0	0.0	0.0	0.0	0.0	89.3	0.0
若穂	63	3.2	0.0	0.0	0.0	0.0	0.0	96.8	0.0
川中島	193	7.8	3.6	0.5	1.6	0.0	0.0	85.5	1.6
東北	193	9.8	6.2	1.6	0.5	1.0	0.0	79.3	2.6
七二会	7	0.0	0.0	0.0	0.0	0.0	0.0	100.0	0.0
信更	4	0.0	0.0	0.0	0.0	0.0	0.0	100.0	0.0
豊野	60	1.7	3.3	0.0	0.0	0.0	0.0	91.7	3.3
戸隠	17	0.0	5.9	0.0	0.0	0.0	0.0	94.1	0.0
鬼無里	3	0.0	0.0	0.0	0.0	0.0	0.0	100.0	0.0
大岡	2	0.0	0.0	0.0	0.0	0.0	0.0	100.0	0.0
信州新町	9	0.0	0.0	0.0	0.0	0.0	0.0	88.9	11.1
中条	6	16.7	0.0	0.0	0.0	0.0	0.0	83.3	0.0

## ■年間平均利用日数

	前回	今回	増減
幼稚園の預かり保育	13.06日	20.69日	7.63日
一時預かり	10.65日	12.61日	1.96日
ファミリー・サポート・センター	9.00日	5.00日	-4.00日
ベビーシッター	49.50日	9.78日	-39.72日
その他	19.96日	6.78日	-13.18日

問20-1問20で「7. 利用していない」と回答した方にうかがいます。

利用していない理由は何ですか。当てはまる番号すべてに○をつけてください。

- 私用、親の通院、不定期の就労などによる不定期の教育・保育事業を利用していない人に、その理由についてうかがったところ、「特に利用する必要がない」が75.8%で最も高く、次いで「事業の利用方法(手続きなど)がわからない」(22.3%)、「利用料がかかる・高い」(14.7%)と続いています。
- 前回調査と比較すると、「事業の利用方法(手続きなど)がわからない」がやや増加し、「特に利用する必要がない」がやや減少しています。

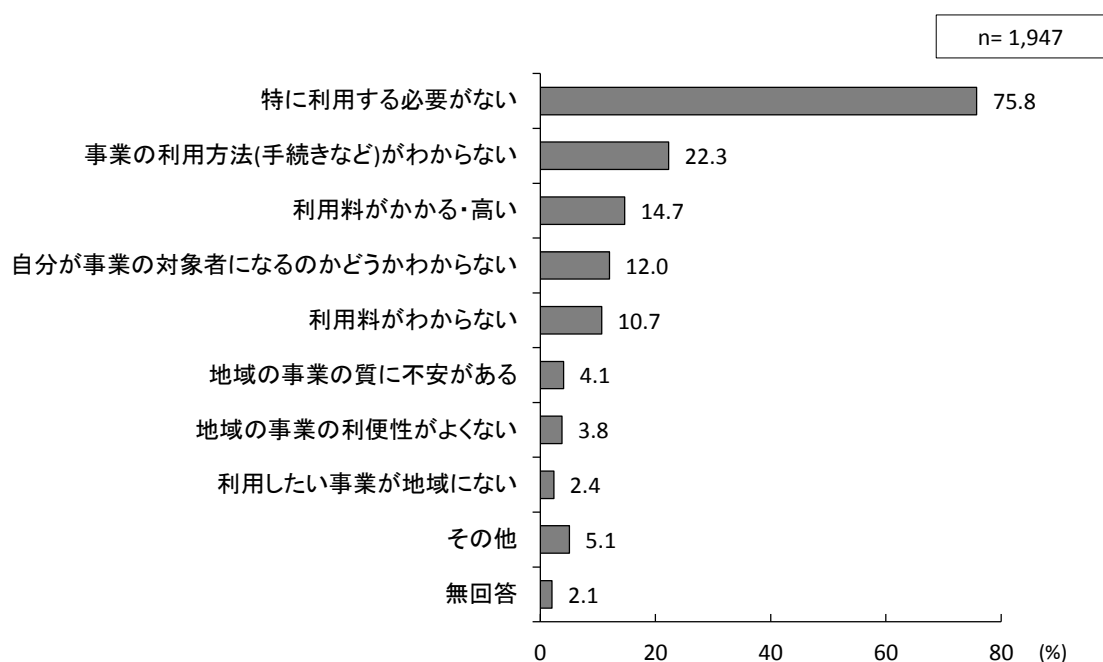

■前回調査との比較

	(n)	が特 なに 利用 する 必要	地 域 用 に し な い 事 業 が	不 地 域 の 事 業 の 質 に	性 地 域 の 事 業 の 利 便	高 利 用 料 が か か る ・	い 利 用 料 が わ か ら な	か わ か ら な い か ど う 象	者 自 分 が 事 業 の 対 象	わ 事 業 か ら な い 利 用 方 法 が	そ の 他	無 回 答
前 回	1,734	78.7	3.4	2.6	3.7	16.2	12.5	10.4	19.1	6.2	0.4	
今 回	1,947	75.8	2.4	4.1	3.8	14.7	10.7	12.0	22.3	5.1	2.1	
増 減	-	-3.0	-1.0	1.5	0.1	-1.5	-1.8	1.6	3.1	-1.1	1.7	



問21 あて名のお子さんについて、私用、親の通院、不定期の就労などの目的で、年間何日くらい事業を利用する必要があると思いますか。利用希望の有無について当てはまる番号・記号すべてに○をつけ、必要な日数をご記入ください。

○私用、親の通院、不定期の就労などによる不定期の教育・保育事業の利用意向について、「利用したい」が39.4%、「利用する必要はない」が57.7%となっています。

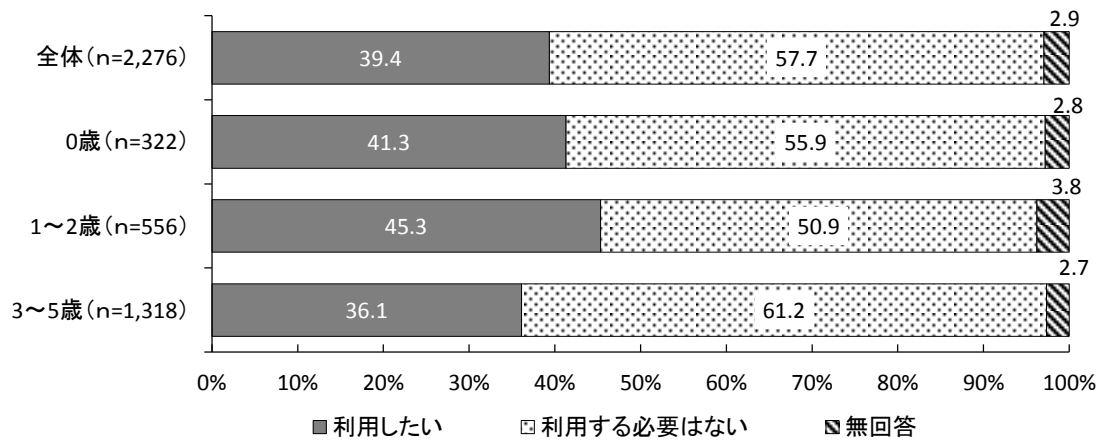

#### ■ 前回調査との比較

	(n)	利用したい	利用する必要はない	無回答
前回	2,152	38.2	55.6	6.2
今回	2,276	39.4	57.7	2.9
増減	-	1.2	2.1	-3.3

■地区別集計結果

	(n)	利用したい	利用する必要はない	無回答
第一	39	53.8	46.2	0.0
第二	33	57.6	42.4	0.0
第三	23	43.5	56.5	0.0
第四	9	77.8	22.2	0.0
第五	21	28.6	61.9	9.5
芹田	133	40.6	58.6	0.8
古牧	163	34.4	63.8	1.8
三輪	87	46.0	48.3	5.7
吉田	117	37.6	59.0	3.4
古里	75	28.0	66.7	5.3
柳原	28	35.7	64.3	0.0
浅川	28	39.3	60.7	0.0
大豆島	96	35.4	63.5	1.0
朝陽	97	47.4	49.5	3.1
若槻	82	48.8	46.3	4.9
長沼	15	46.7	53.3	0.0
安茂里	107	44.9	52.3	2.8
小田切	1	0.0	100.0	0.0
芋井	8	50.0	37.5	12.5
篠ノ井	264	33.7	64.4	1.9
松代	84	34.5	64.3	1.2
若穂	63	36.5	57.1	6.3
川中島	193	35.2	61.1	3.6
更北	193	45.6	51.8	2.6
七二会	7	42.9	57.1	0.0
信更	4	75.0	25.0	0.0
豊野	60	35.0	58.3	6.7
戸隠	17	47.1	52.9	0.0
鬼無里	3	0.0	100.0	0.0
大岡	2	0.0	100.0	0.0
信州新町	9	44.4	44.4	11.1
中条	6	50.0	50.0	0.0

■年間平均利用希望日数

	前回	今回	増減
年間利用希望日数	19.58日	20.59日	1.01日

- 「利用したい」目的について、「私用・リフレッシュ目的」が72.1%、「冠婚葬祭、学校行事、子どもや親の通院など」が66.3%、「不定期の就労」が31.5%となっています。
- 前回調査と比較すると、「私用・リフレッシュ目的」が大きく増加しています。

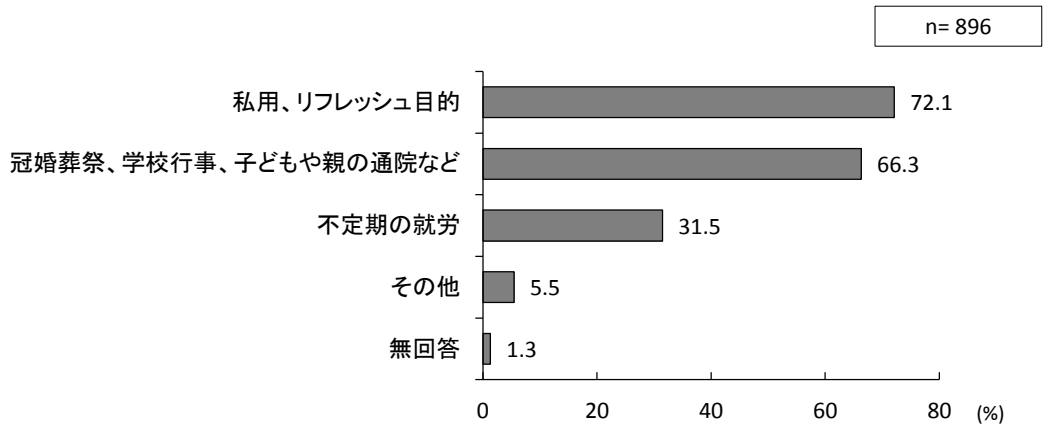

#### ■前回調査との比較

	(n)	私用、リフレッシュ目的	冠婚葬祭、学校行事、子どもや親の通院など	不定期の就労	その他	無回答
前回	822	41.5	56.9	32.7	2.4	2.6
今回	896	72.1	66.3	31.5	5.5	1.3
増減	-	30.6	9.4	-1.3	3.0	-1.2

#### ■目的別\_年間平均利用希望日数

	前回	今回	増減
私用、リフレッシュ目的	11.07日	11.32日	0.25日
冠婚葬祭、学校行事、子どもや親の通院など	8.12日	8.33日	0.21日
不定期の就労	18.17日	22.86日	4.68日
その他	12.54日	14.71日	2.17日

問22 この1年間に、保護者の用事（冠婚葬祭、保護者・家族の病気など）により、あて名のお子さんを泊りがけで家族以外にみてもらわなければならないことはありましたか（預け先が見つからなかった場合も含みます）。あった場合は、この1年間の対処方法として当てはまる番号・記号すべてに○をつけ、それぞれの日数も口内に数字でご記入ください。

- あて名の子どもを泊りがけで家族以外にみてもらわなければいけない経験の有無について、「あった」が16.6%、「なかった」が81.7%となっています。
- 子どもの年齢別にみると、0歳では他の年齢に比べて「あった」の割合が低くなっています。

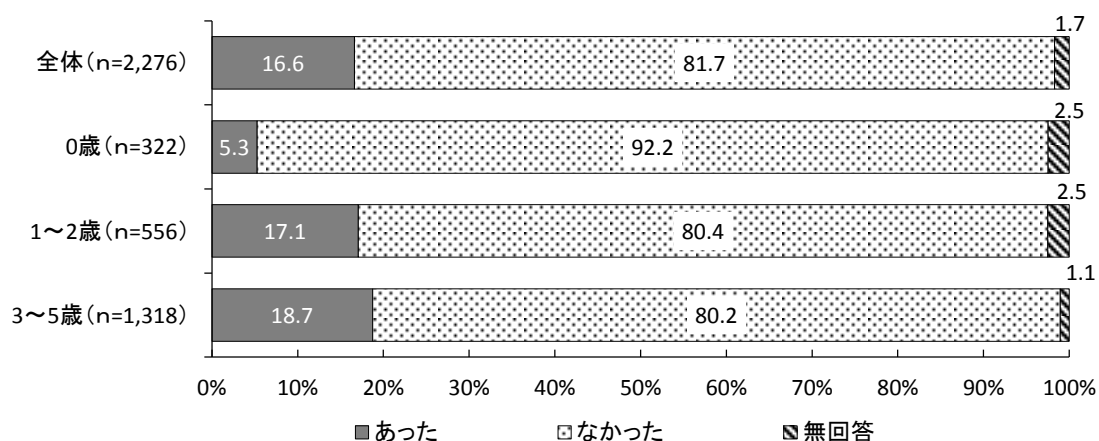

■ 前回調査との比較

	(n)	あった	なかった	無回答
前回	2,152	15.3	81.6	3.1
今回	2,276	16.6	81.7	1.7
増減	-	1.3	0.1	-1.4

## ■地区別集計結果

	(n)	あった	なかった	無回答
第一	39	15.4	82.1	2.6
第二	33	24.2	75.8	0.0
第三	23	8.7	91.3	0.0
第四	9	33.3	66.7	0.0
第五	21	28.6	66.7	4.8
芹田	133	14.3	84.2	1.5
古牧	163	16.6	82.8	0.6
三輪	87	20.7	73.6	5.7
吉田	117	13.7	86.3	0.0
古里	75	16.0	80.0	4.0
柳原	28	25.0	75.0	0.0
浅川	28	3.6	96.4	0.0
大豆島	96	17.7	81.3	1.0
朝陽	97	17.5	80.4	2.1
若槻	82	15.9	79.3	4.9
長沼	15	13.3	86.7	0.0
安茂里	107	13.1	86.0	0.9
小田切	1	0.0	100.0	0.0
芋井	8	50.0	50.0	0.0
篠ノ井	264	16.7	83.0	0.4
松代	84	15.5	84.5	0.0
若穂	63	17.5	81.0	1.6
川中島	193	15.0	82.4	2.6
更北	193	19.2	77.7	3.1
七二会	7	0.0	100.0	0.0
信更	4	0.0	100.0	0.0
豊野	60	18.3	80.0	1.7
戸隠	17	17.6	82.4	0.0
鬼無里	3	0.0	100.0	0.0
大岡	2	0.0	100.0	0.0
信州新町	9	33.3	55.6	11.1
中条	6	0.0	100.0	0.0

- 泊りがけで家族以外にみてもらわなければいけなかったことがあったときの対処方法について、「(同居者を含む)親族・知人にみてもらった」が90.2%で最も高く、次いで「仕方なく子どもを同行させた」(15.6%)、「その他」(1.6%)と続いています。
- 前回調査と比較すると、「(同居者を含む)親族・知人にみてもらった」がやや増加しています。

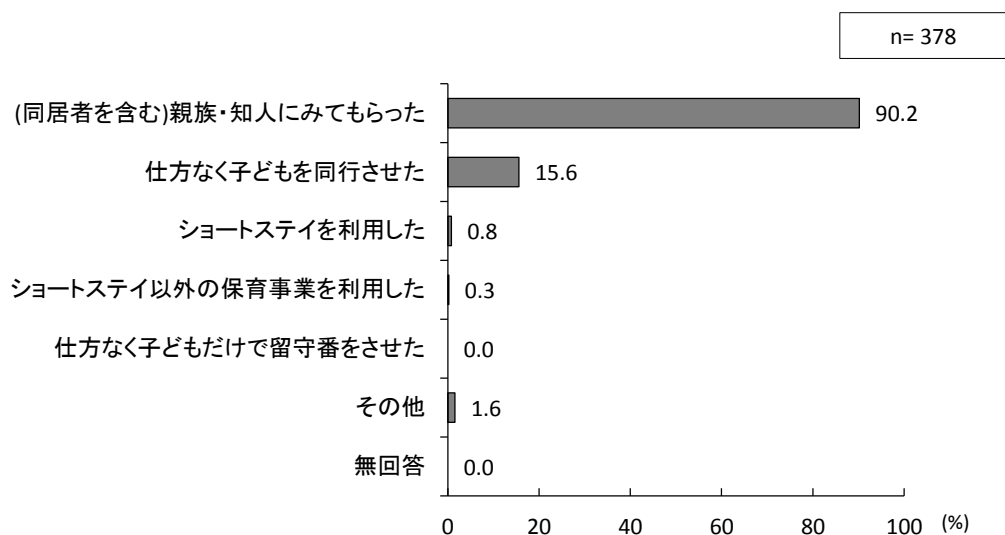

#### ■ 前回調査との比較

	(n)	親族・知人にみてもらった	仕方なく子どもを同行させた	ショートステイを利用した	ショートステイ以外の保育事業を利用した	仕方なく子どもだけで留守番をさせた	その他	無回答
前回	329	86.9	13.1	0.9	0.3	0.9	3.0	0.0
今回	378	90.2	15.6	0.8	0.3	0.0	1.6	0.0
増減	-	3.3	2.5	-0.1	0.0	-0.9	-1.5	0.0

#### ■ 平均対処泊数

	前回	今回	増減
親族・知人にみてもらった	5.36泊	5.29泊	-0.07泊
仕方なく子どもを同行させた	2.47泊	3.00泊	0.53泊
ショートステイを利用した	3.00泊	-	-
ショートステイ以外の保育事業を利用した	1.00泊	10.00泊	9.00泊
その他	2.75泊	6.33泊	3.58泊

※「ショートステイを利用した」は泊数の回答なし。

問22-1問22で「1. あった ア. (同居者を含む)親族・知人にみてもらった」と答えた方にうかがいます。  
その場合の困難の度合いはどの程度でしたか。当てはまる番号1つに○をつけてください。

○泊りがけで家族以外にみてもらわなければいけなかったことがあったときに、同居者を含む親族・知人にみてもらった人に、その困難の度合いをうかがったところ、「非常に困難」が11.1%、「どちらかという困難」が38.7%、「特に困難ではない」が42.2%となっています。

○子どもの年齢別にみると、年齢が小さいほど「非常に困難」の割合が高い傾向がみられます。

○前回調査と比較すると、「どちらかという困難」が増加し、「特に困難ではない」が減少しています。

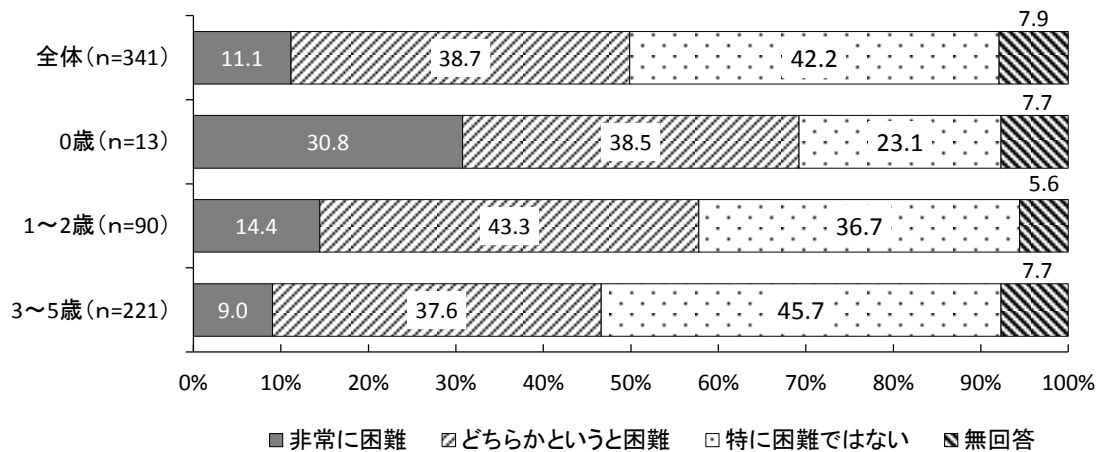

#### ■前回調査との比較

	(n)	非常に困難	どちらかという困難	特に困難ではない	無回答
前回	286	11.5	29.0	52.1	7.3
今回	341	11.1	38.7	42.2	7.9
増減	-	-0.4	9.7	-9.9	0.6

問23 問20で「3. ファミリー・サポート・センター」の利用があると回答した方にうかがいます。どのような理由で、年間何日利用していますか。当てはまる番号すべてに○をつけ、日数を□内に数字でご記入ください。

○私用、親の通院、不定期の就労などでファミリー・サポート・センターを利用したことがある人に、その理由をうかがったところ、「保護者の短時間、臨時的な就労の場合の利用」が30.8%で最も高く、次いで「開始時間前及び終了時間後の一時預かり」（23.1%）、「会合や冠婚葬祭、通院、外出などの際の利用」（15.4%）と続いています。

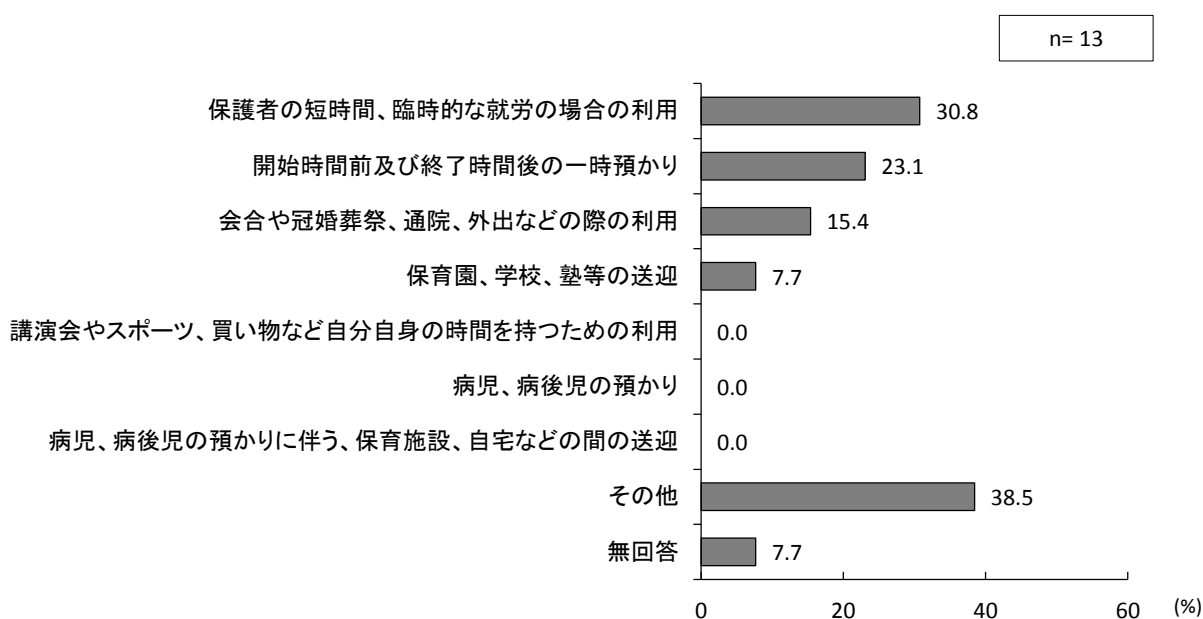

■ 年間平均利用日数

	前回	今回	増減
保護者の短時間、臨時的な就労の場合の利用	-	4.75日	-
開始時間前及び終了時間後の一時預かり	-	2.00日	-
会合や冠婚葬祭、通院、外出などの際の利用	-	4.00日	-
保育園、学校、塾等の送迎	-	4.00日	-
その他	-	4.00日	-



## 問23-1 「ファミリー・サポート・センター」を利用したことがない方にうかがいます。

利用したことがない理由は何ですか。当てはまる番号すべてに○をつけてください。

○ファミリー・サポート・センターを利用したことがない人に、その理由についてうかがったところ、「特に利用する必要がない」が52.2%で最も高く、次いで「知らない人（提供会員）への依頼に不安がある」（27.7%）、「事業を知らない」（19.7%）と続いています。

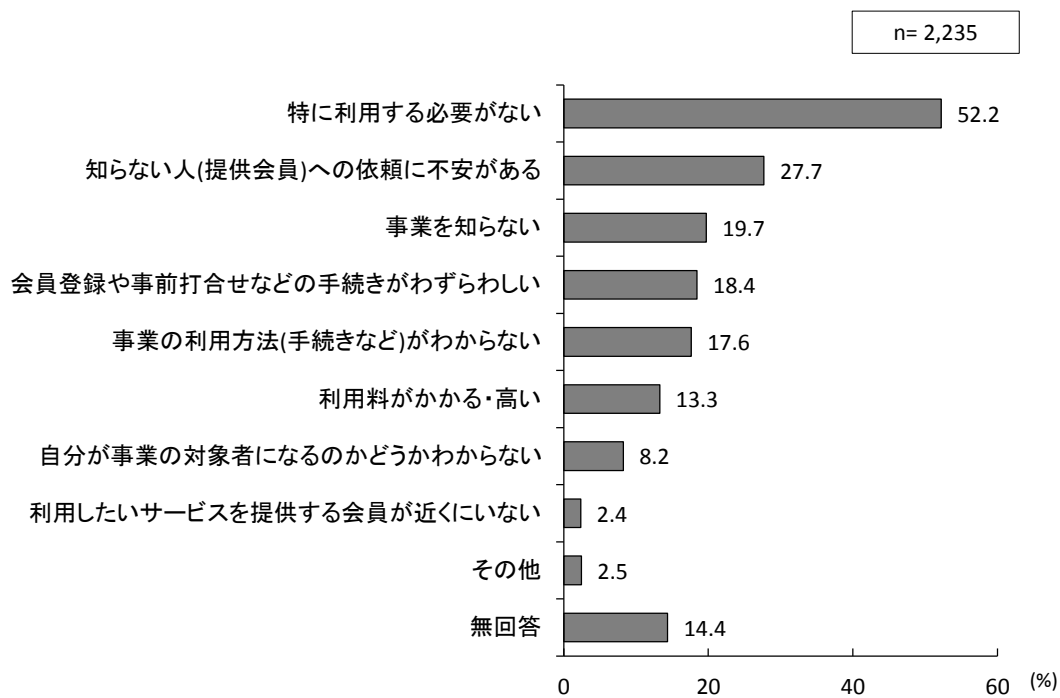

## 10. 小学校就学後の放課後の過ごし方

問24 あて名のお子さんについて、小学校低学年（1～3年生）のうちは、放課後（平日の小学校終了後）の時間をどのような場所で過ごさせたいと思いますか。当てはまる番号すべてに○をつけ、それぞれ希望する週あたり日数を数字でご記入ください。また、「4. 放課後子ども総合プラン」施設の場合には、利用を希望する時間も口内に数字でご記入ください。

○あて名の子どもが小学校に入学後、低学年のうちに放課後で過ごさせたい場所について、「放課後子ども総合プラン施設」が64.8%で最も高く、次いで「自宅」（47.2%）、「習い事」（45.7）と続いています。

○前回調査と比較すると、「放課後子ども総合プラン施設」、「習い事」が増加しています。

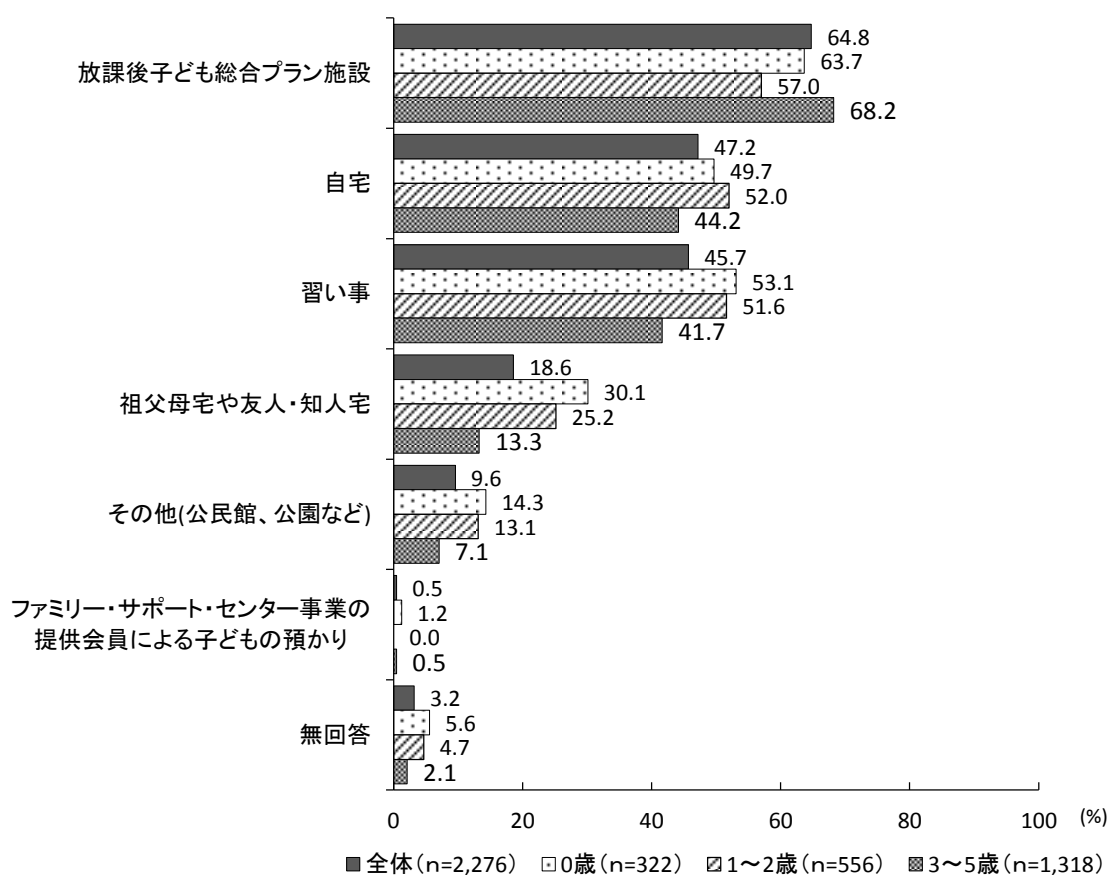

### ■前回調査との比較

	(n)	放課後子ども総合プラン施設	自宅	習い事	祖父母宅や友人・知人宅	その他(公民館、公園など)	ファミリー・サポート・センター事業の提供会員による子どもの預かり	無回答
前回	2,152	54.6	46.7	36.2	16.6	12.0	0.6	4.9
今回	2,276	64.8	47.2	45.7	18.6	9.6	0.5	3.2
増減	-	10.2	0.4	9.5	1.9	-2.4	-0.1	-1.7

## ■小学校別集計結果

	(n)	放課後子ども 合プラン施設 も総	自宅	習い事	祖父母宅や 人・知人宅	その他(公民 館、公園など)	ファミリー・サ ター事業の提 供による子 ども預かり	無回答
城山	56	46.4	55.4	44.6	25.0	8.9	1.8	3.6
鍋屋田	23	73.9	34.8	56.5	17.4	0.0	0.0	13.0
加茂	27	74.1	40.7	37.0	18.5	0.0	3.7	11.1
山王	30	63.3	63.3	66.7	10.0	20.0	0.0	3.3
芹田	90	58.9	47.8	46.7	14.4	6.7	0.0	5.6
古牧	103	57.3	58.3	49.5	22.3	12.6	1.0	1.0
緑ヶ丘	76	64.5	43.4	47.4	18.4	7.9	0.0	0.0
三輪	50	70.0	46.0	58.0	12.0	14.0	0.0	2.0
吉田	94	69.1	40.4	54.3	20.2	11.7	0.0	2.1
裾花	66	63.6	62.1	48.5	13.6	16.7	0.0	1.5
城東	42	59.5	42.9	52.4	16.7	11.9	2.4	4.8
湯谷	61	62.3	45.9	49.2	19.7	4.9	1.6	6.6
南部	63	60.3	60.3	50.8	19.0	12.7	0.0	1.6
大豆島	90	71.1	38.9	40.0	22.2	14.4	1.1	2.2
朝陽	94	56.4	59.6	48.9	27.7	13.8	0.0	2.1
柳原	29	65.5	27.6	34.5	6.9	6.9	3.4	10.3
長沼	16	81.3	37.5	18.8	12.5	6.3	0.0	6.3
古里	75	74.7	41.3	37.3	29.3	5.3	0.0	0.0
若槻	42	45.2	66.7	42.9	28.6	9.5	0.0	2.4
徳間	83	56.6	54.2	42.2	19.3	13.3	0.0	6.0
浅川	28	60.7	46.4	32.1	28.6	17.9	3.6	0.0
芋井	2	0.0	100.0	50.0	50.0	0.0	0.0	0.0
安茂里	36	69.4	55.6	47.2	19.4	11.1	0.0	0.0
松ヶ丘	20	70.0	60.0	55.0	25.0	10.0	0.0	10.0
通明	93	67.7	47.3	41.9	14.0	7.5	1.1	1.1
篠ノ井東	55	70.9	36.4	40.0	14.5	1.8	0.0	3.6
篠ノ井西	74	70.3	41.9	47.3	18.9	9.5	0.0	4.1
共和	35	68.6	51.4	62.9	8.6	17.1	0.0	2.9
信里	0	0.0	0.0	0.0	0.0	0.0	0.0	0.0
塩崎	23	56.5	52.2	13.0	13.0	4.3	0.0	8.7
松代	30	53.3	43.3	63.3	23.3	10.0	0.0	0.0
清野	3	66.7	66.7	33.3	0.0	0.0	0.0	0.0
西条	12	83.3	16.7	50.0	33.3	8.3	0.0	0.0
豊栄	10	100.0	20.0	50.0	0.0	10.0	0.0	0.0
東条	16	62.5	37.5	31.3	37.5	6.3	0.0	0.0
寺尾	14	85.7	21.4	14.3	7.1	0.0	0.0	7.1
綿内	41	80.5	26.8	24.4	2.4	2.4	0.0	2.4
川田	15	73.3	33.3	46.7	0.0	0.0	0.0	0.0
保科	7	71.4	42.9	42.9	42.9	14.3	14.3	0.0
昭和	78	60.3	51.3	46.2	19.2	9.0	0.0	2.6
川中島	50	60.0	42.0	48.0	18.0	14.0	0.0	2.0
青木島	74	66.2	47.3	45.9	13.5	6.8	0.0	4.1
下氷鉦	75	72.0	44.0	40.0	14.7	8.0	0.0	1.3
三本柳	89	73.0	39.3	47.2	16.9	9.0	0.0	4.5
真島	9	66.7	66.7	44.4	22.2	11.1	0.0	0.0
七二会	7	71.4	42.9	28.6	42.9	14.3	0.0	14.3
信更	4	75.0	50.0	50.0	0.0	0.0	0.0	0.0
豊野西	33	60.6	51.5	30.3	24.2	3.0	0.0	6.1
豊野東	24	70.8	50.0	33.3	12.5	0.0	4.2	0.0
戸隠	17	52.9	58.8	64.7	17.6	5.9	0.0	0.0
鬼無里	3	100.0	0.0	0.0	0.0	0.0	0.0	0.0
大岡	2	100.0	0.0	0.0	0.0	0.0	0.0	0.0
信州新町	9	66.7	66.7	33.3	11.1	0.0	0.0	0.0
中条	6	66.7	33.3	83.3	0.0	0.0	0.0	0.0

■ 週あたり平均日数

	前回	今回	増減
放課後子ども総合プラン施設	4.11日	3.92日	-0.19日
自宅	3.10日	3.25日	0.15日
習い事	1.56日	1.60日	0.04日
祖父母宅や友人・知人宅	2.23日	2.23日	0.00日
その他	2.33日	2.15日	-0.17日
ファミリー・サポート・センター	3.50日	2.70日	-0.80日

【放課後子ども総合プラン施設】

■ 下校時から何時まで

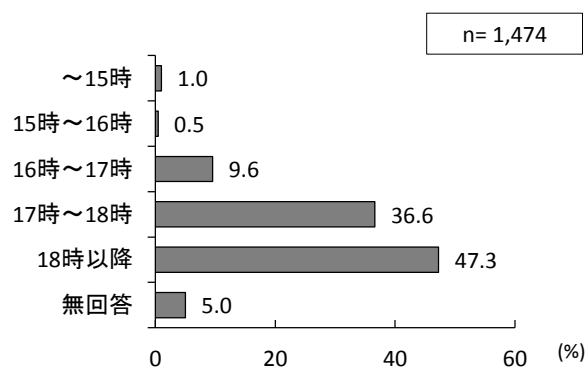

問25 あて名のお子さんについて、小学校高学年（4～6年生）になったら、放課後（平日の小  
学校終了後）の時間をどのような場所で過ごさせたいと思いますか。当てはまる番号すべ  
てに○をつけ、それぞれ週当たり日数を数字でご記入ください。また、「4. 放課後子ども  
総合プラン施設」の場合には、利用を希望する時間と何年生まで利用したいかを口内に数  
字でご記入ください。

○あて名の子どもが高学年になったときに放課後で過ごさせたい場所について、「自宅」が  
60.0%で最も高く、次いで「習い事」（59.9%）、「放課後子ども総合プラン施設」（50.2%）  
と続いています。

○前回調査と比較すると、「習い事」、「放課後子ども総合プラン施設」が大きく増加してい  
ます。

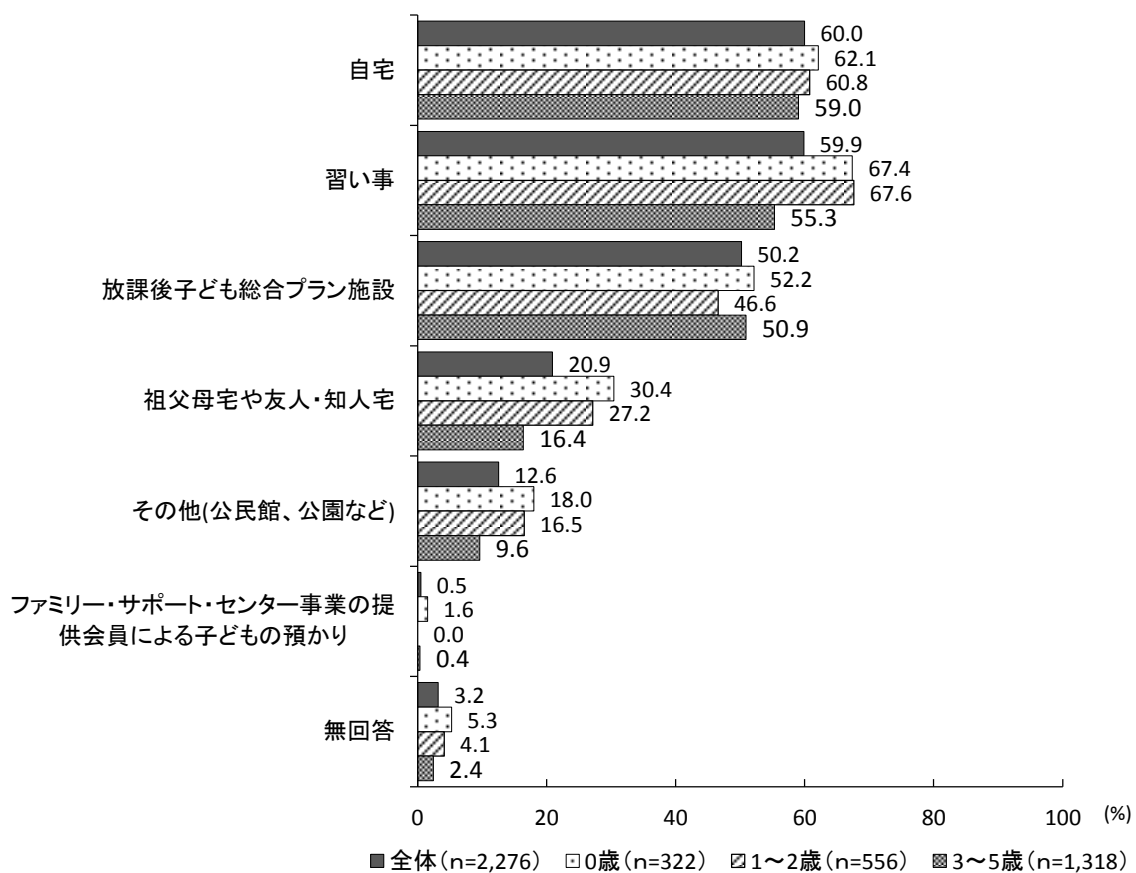

■前回調査との比較

	(n)	自宅	習い事	放課後子ども総合プラン施設	祖父母宅や友人・知人宅	その他（公民館、公園など）	ファミリー・サポート・センター事業の提供会員による子どもの預かり	無回答
前回	2,152	56.8	47.7	39.3	17.8	13.9	0.3	4.7
今回	2,276	60.0	59.9	50.2	20.9	12.6	0.5	3.2
増減	-	3.2	12.2	10.9	3.2	-1.3	0.2	-1.5

■小学校区別集計結果

	(n)	自宅	習い事	放課後子ども総 合プラン施設	祖父母宅や友 人・知人宅	その他(公民 館、公園など)	ファミリー・サ ター事業の提供 会員による子 どもの預かり	無回答
城山	56	57.1	66.1	41.1	26.8	8.9	1.8	3.6
鍋屋田	23	60.9	65.2	47.8	26.1	4.3	0.0	8.7
加茂	27	48.1	51.9	70.4	25.9	0.0	3.7	11.1
山王	30	70.0	80.0	50.0	26.7	26.7	0.0	3.3
芹田	90	57.8	60.0	45.6	12.2	8.9	0.0	5.6
古牧	103	68.0	64.1	47.6	20.4	13.6	0.0	1.0
緑ヶ丘	76	60.5	59.2	48.7	22.4	13.2	0.0	1.3
三輪	50	56.0	70.0	52.0	12.0	16.0	0.0	2.0
吉田	94	59.6	70.2	57.4	16.0	12.8	0.0	1.1
裾花	66	66.7	63.6	50.0	19.7	19.7	0.0	1.5
城東	42	47.6	73.8	52.4	16.7	19.0	2.4	4.8
湯谷	61	59.0	60.7	42.6	18.0	6.6	1.6	6.6
南部	63	69.8	69.8	46.0	23.8	22.2	0.0	1.6
大豆島	90	63.3	53.3	47.8	22.2	15.6	1.1	4.4
朝陽	94	62.8	60.6	42.6	34.0	19.1	0.0	2.1
柳原	29	55.2	41.4	44.8	13.8	6.9	3.4	6.9
長沼	16	56.3	31.3	50.0	12.5	6.3	0.0	6.3
古里	75	50.7	61.3	62.7	21.3	6.7	0.0	1.3
若槻	42	66.7	54.8	40.5	26.2	9.5	0.0	2.4
徳間	83	53.0	56.6	55.4	21.7	16.9	0.0	6.0
浅川	28	50.0	42.9	57.1	17.9	17.9	3.6	0.0
芋井	2	50.0	100.0	50.0	50.0	0.0	0.0	0.0
安茂里	36	75.0	55.6	55.6	27.8	16.7	0.0	0.0
松ヶ丘	20	65.0	60.0	45.0	25.0	10.0	0.0	10.0
通明	93	65.6	48.4	49.5	18.3	6.5	1.1	1.1
篠ノ井東	55	54.5	58.2	47.3	14.5	5.5	0.0	3.6
篠ノ井西	74	63.5	60.8	58.1	23.0	10.8	0.0	4.1
共和	35	65.7	74.3	51.4	2.9	20.0	0.0	2.9
信里	0	0.0	0.0	0.0	0.0	0.0	0.0	0.0
塩崎	23	56.5	43.5	52.2	13.0	13.0	0.0	8.7
松代	30	60.0	66.7	33.3	33.3	16.7	0.0	0.0
清野	3	66.7	66.7	33.3	33.3	0.0	0.0	0.0
西条	12	8.3	58.3	83.3	33.3	16.7	0.0	0.0
豊栄	10	70.0	60.0	40.0	10.0	10.0	0.0	0.0
東条	16	56.3	50.0	43.8	43.8	6.3	0.0	0.0
寺尾	14	35.7	28.6	50.0	28.6	0.0	0.0	7.1
綿内	41	65.9	41.5	53.7	7.3	7.3	2.4	2.4
川田	15	66.7	53.3	53.3	20.0	0.0	0.0	0.0
保科	7	57.1	71.4	57.1	42.9	14.3	14.3	0.0
昭和	78	67.9	62.8	41.0	25.6	15.4	0.0	2.6
川中島	50	62.0	64.0	48.0	20.0	12.0	0.0	2.0
青木島	74	55.4	59.5	54.1	25.7	9.5	1.4	4.1
下氷鉦	75	56.0	48.0	60.0	14.7	16.0	0.0	0.0
三本柳	89	61.8	62.9	51.7	15.7	14.6	0.0	4.5
真島	9	66.7	88.9	44.4	22.2	33.3	0.0	0.0
七二会	7	57.1	28.6	71.4	42.9	14.3	0.0	0.0
信更	4	50.0	50.0	75.0	0.0	0.0	0.0	0.0
豊野西	33	48.5	48.5	60.6	24.2	3.0	0.0	6.1
豊野東	24	75.0	54.2	50.0	16.7	0.0	0.0	0.0
戸隠	17	58.8	76.5	41.2	23.5	5.9	0.0	0.0
鬼無里	3	0.0	33.3	100.0	0.0	0.0	0.0	0.0
大岡	2	50.0	50.0	50.0	0.0	0.0	0.0	0.0
信州新町	9	77.8	33.3	44.4	0.0	0.0	0.0	11.1
中条	6	33.3	100.0	66.7	0.0	0.0	0.0	0.0

## ■ 週あたり平均日数

	前回	今回	増減
自宅	3.09日	3.15日	0.06日
習い事	1.80日	1.89日	0.09日
放課後子ども総合プラン施設	3.78日	3.48日	-0.29日
祖父母宅や友人・知人宅	2.21日	2.17日	-0.04日
その他	2.26日	2.16日	-0.10日
ファミリー・サポート・センター	3.20日	2.55日	-0.65日

## 【放課後子ども総合プラン施設】

## ■ 下校時から何時まで

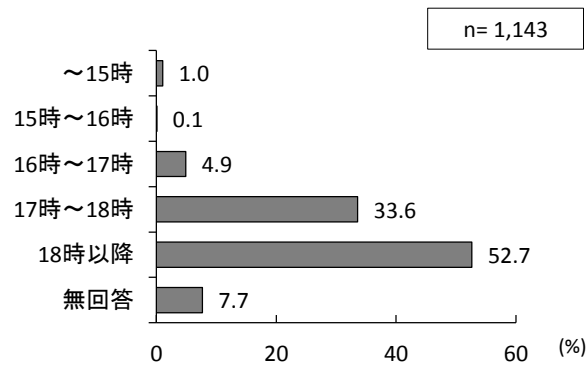

## ■ 何年生まで

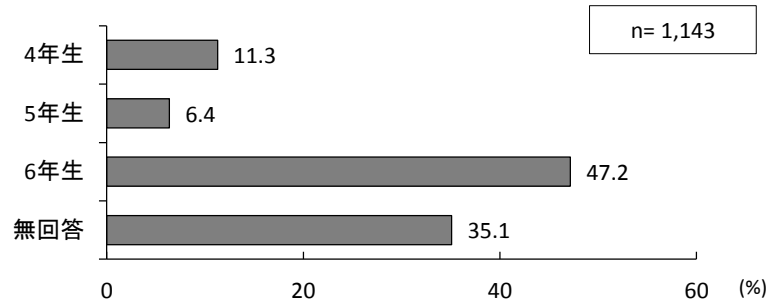

問26 問24または問25で「4. 放課後子ども総合プラン施設」に○をつけた方にうかがいます。

あて名のお子さんについて、土曜日や学校の長期休業期間に、プラン施設の利用希望はありますか。それぞれについて、当てはまる番号1つに○をつけてください。「1.」または「2.」を選んだ場合は、利用を希望する日数と時間帯を口内に数字でご記入ください。

### (1) 土曜日

○小学校入学後に放課後子ども総合プランを利用したい人に、土曜日の利用希望をうかがったところ、「利用する必要はない」が51.8%、「高学年になっても利用したい」が21.8%、「低学年の間は利用したい」が13.0%となっています。

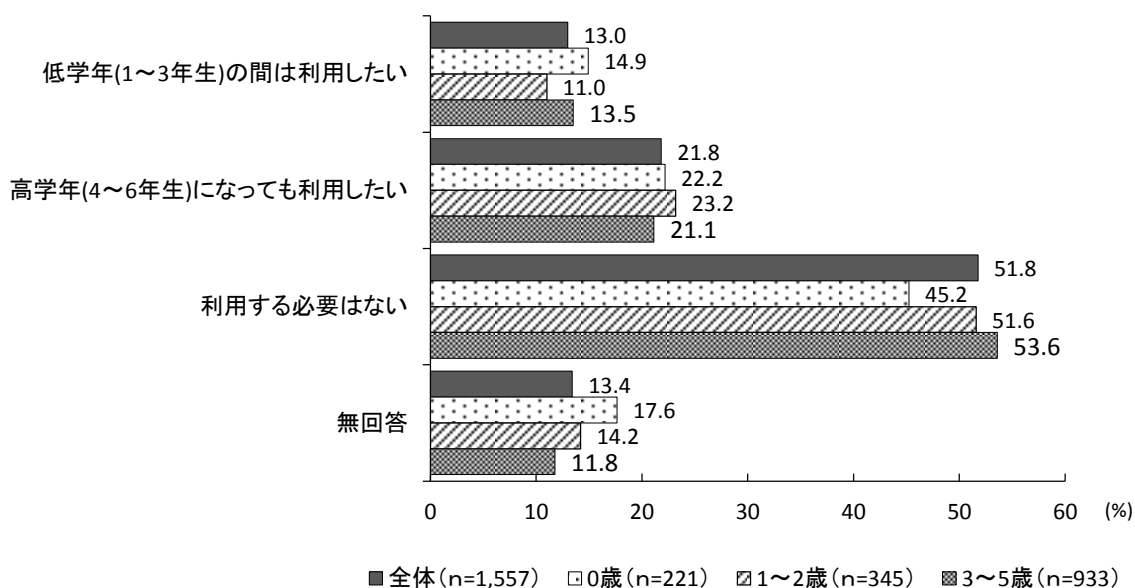

### 【利用したい場合】

#### ■月あたり平均利用希望日数

	前回	今回	増減
月あたり日数	-	3.64日	-

#### ■何時から

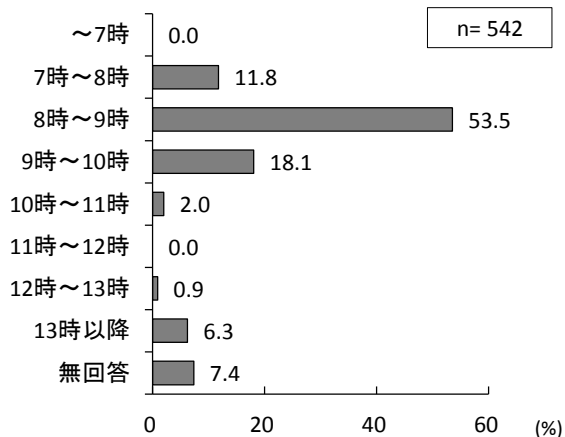

#### ■何時まで

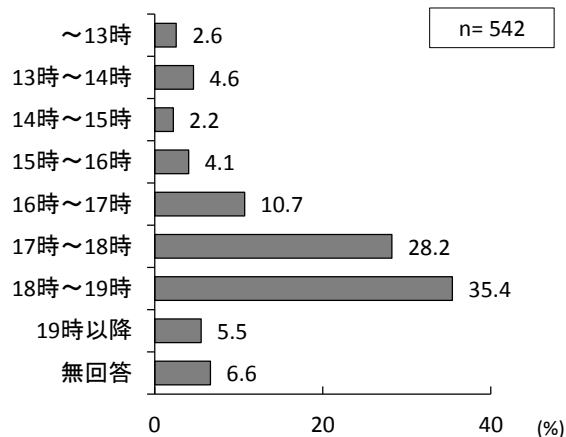



## ■小学校区別集計結果

	(n)	低学年(1~3年生)の間は利用したい	高学年(4~6年生)になっても利用したい	利用する必要はない	無回答
城山	29	6.9	31.0	51.7	10.3
鍋屋田	17	5.9	23.5	58.8	11.8
加茂	21	14.3	23.8	52.4	9.5
山王	20	5.0	30.0	45.0	20.0
芹田	58	10.3	12.1	56.9	20.7
古牧	65	6.2	20.0	53.8	20.0
緑ヶ丘	54	13.0	22.2	55.6	9.3
三輪	36	16.7	33.3	44.4	5.6
吉田	71	11.3	12.7	66.2	9.9
裾花	47	8.5	10.6	63.8	17.0
城東	27	7.4	29.6	37.0	25.9
湯谷	42	14.3	16.7	40.5	28.6
南部	41	14.6	24.4	51.2	9.8
大豆島	64	20.3	21.9	51.6	6.3
朝陽	56	7.1	25.0	48.2	19.6
柳原	20	20.0	15.0	60.0	5.0
長沼	13	30.8	15.4	15.4	38.5
古里	57	14.0	22.8	45.6	17.5
若槻	20	20.0	35.0	40.0	5.0
徳間	52	7.7	26.9	51.9	13.5
浅川	18	11.1	27.8	55.6	5.6
芋井	1	0.0	0.0	100.0	0.0
安茂里	26	3.8	26.9	50.0	19.2
松ヶ丘	14	7.1	0.0	78.6	14.3
通明	65	21.5	23.1	43.1	12.3
篠ノ井東	40	15.0	20.0	60.0	5.0
篠ノ井西	55	14.5	29.1	43.6	12.7
共和	26	15.4	7.7	61.5	15.4
信里	0	0.0	0.0	0.0	0.0
塩崎	14	7.1	14.3	71.4	7.1
松代	17	17.6	23.5	52.9	5.9
清野	2	0.0	100.0	0.0	0.0
西条	10	20.0	10.0	60.0	10.0
豊栄	10	20.0	10.0	60.0	10.0
東条	10	30.0	20.0	50.0	0.0
寺尾	12	16.7	8.3	58.3	16.7
綿内	34	5.9	14.7	73.5	5.9
川田	12	33.3	25.0	25.0	16.7
保科	5	20.0	60.0	0.0	20.0
昭和	49	8.2	24.5	51.0	16.3
川中島	32	9.4	25.0	53.1	12.5
青木島	51	21.6	17.6	39.2	21.6
下氷鉦	57	14.0	29.8	45.6	10.5
三本柳	67	14.9	13.4	61.2	10.4
真島	6	0.0	16.7	66.7	16.7
七二会	5	20.0	40.0	40.0	0.0
信更	3	0.0	66.7	33.3	0.0
豊野西	22	9.1	31.8	54.5	4.5
豊野東	17	29.4	23.5	47.1	0.0
戸隠	9	22.2	22.2	33.3	22.2
鬼無里	3	0.0	33.3	66.7	0.0
大岡	2	0.0	0.0	50.0	50.0
信州新町	6	0.0	16.7	66.7	16.7
中条	4	0.0	75.0	25.0	0.0

## (2) 長期休業期間

○小学校入学後に放課後子ども総合プランを利用したい人に、長期休業期間の利用希望をうかがったところ、「高学年になっても利用したい」が51.4%、「低学年の間は利用したい」が24.2%、「利用する必要はない」が10.2%となっています。

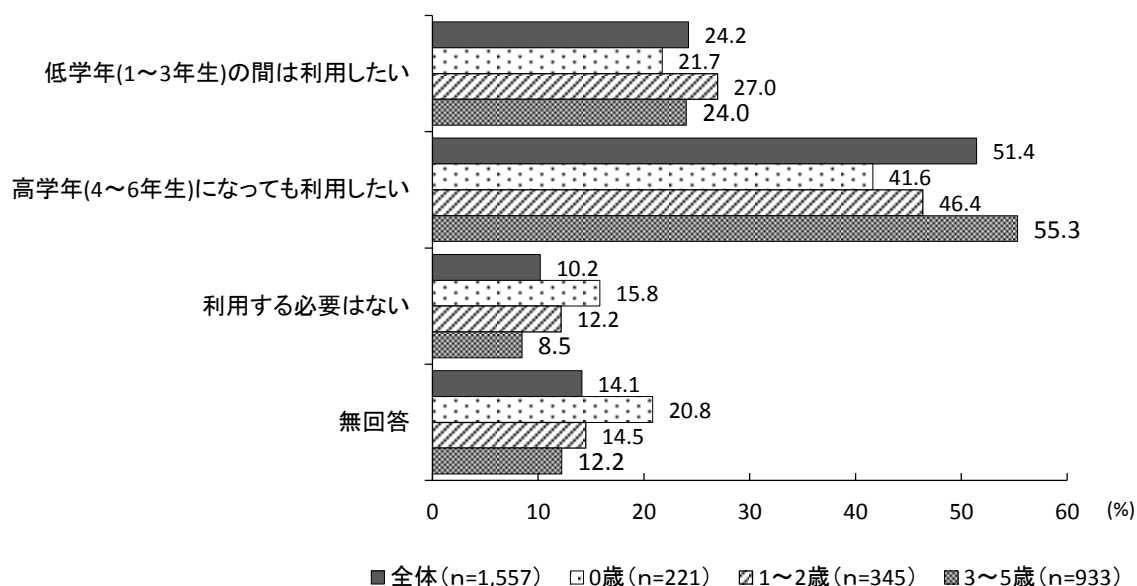

### 【利用したい場合】

#### ■週あたり平均利用希望日数

	前回	今回	増減
月あたり日数	-	4.43日	-

#### ■何時から

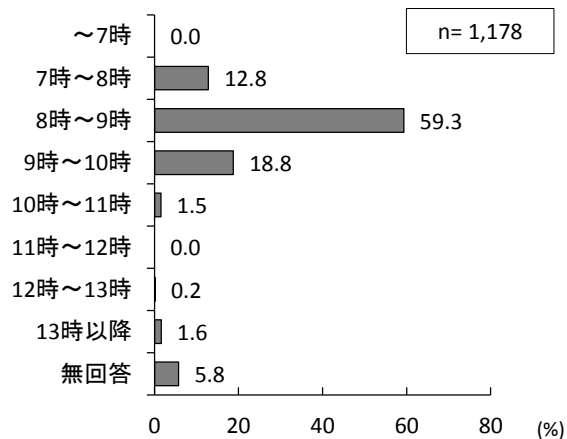

#### ■何時まで

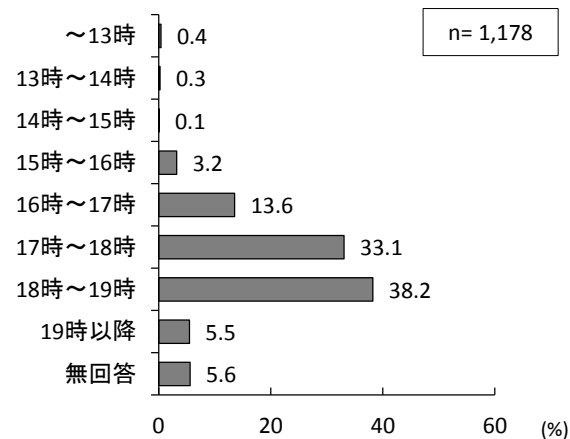

## ■小学校区別集計結果

	合計	低学年(1~3年生)の間は利用したい	高学年(4~6年生)になっても利用したい	利用する必要はない	無回答
城山	29	17.2	72.4	0.0	10.3
鍋屋田	17	17.6	52.9	17.6	11.8
加茂	21	28.6	52.4	4.8	14.3
山王	20	20.0	45.0	10.0	25.0
芹田	58	13.8	58.6	10.3	17.2
古牧	65	16.9	47.7	12.3	23.1
緑ヶ丘	54	29.6	46.3	13.0	11.1
三輪	36	30.6	50.0	11.1	8.3
吉田	71	25.4	49.3	12.7	12.7
梶花	47	23.4	53.2	8.5	14.9
城東	27	7.4	59.3	11.1	22.2
湯谷	42	19.0	45.2	11.9	23.8
南部	41	34.1	43.9	9.8	12.2
大豆島	64	26.6	51.6	9.4	12.5
朝陽	56	19.6	55.4	3.6	21.4
柳原	20	20.0	55.0	15.0	10.0
長沼	13	23.1	46.2	0.0	30.8
古里	57	28.1	49.1	7.0	15.8
若槻	20	30.0	55.0	5.0	10.0
徳間	52	23.1	53.8	11.5	11.5
浅川	18	11.1	83.3	5.6	0.0
芋井	1	0.0	0.0	100.0	0.0
安茂里	26	15.4	57.7	11.5	15.4
松ヶ丘	14	28.6	57.1	0.0	14.3
通明	65	32.3	40.0	12.3	15.4
篠ノ井東	40	20.0	57.5	10.0	12.5
篠ノ井西	55	23.6	54.5	7.3	14.5
共和	26	30.8	38.5	19.2	11.5
信里	0	0.0	0.0	0.0	0.0
塩崎	14	21.4	57.1	14.3	7.1
松代	17	29.4	58.8	0.0	11.8
清野	2	0.0	100.0	0.0	0.0
西条	10	30.0	60.0	10.0	0.0
豊栄	10	40.0	30.0	20.0	10.0
東条	10	20.0	70.0	10.0	0.0
寺尾	12	16.7	16.7	41.7	25.0
綿内	34	32.4	47.1	17.6	2.9
川田	12	33.3	41.7	0.0	25.0
保科	5	0.0	80.0	20.0	0.0
昭和	49	28.6	49.0	8.2	14.3
川中島	32	31.3	53.1	3.1	12.5
青木島	51	29.4	45.1	7.8	17.6
下水鮑	57	21.1	59.6	7.0	12.3
三本柳	67	35.8	43.3	9.0	11.9
真島	6	50.0	33.3	0.0	16.7
七二会	5	0.0	100.0	0.0	0.0
信更	3	0.0	66.7	33.3	0.0
豊野西	22	13.6	59.1	22.7	4.5
豊野東	17	23.5	47.1	17.6	11.8
戸隠	9	33.3	33.3	22.2	11.1
鬼無里	3	0.0	100.0	0.0	0.0
大岡	2	50.0	0.0	0.0	50.0
信州新町	6	0.0	83.3	0.0	16.7
中条	4	25.0	75.0	0.0	0.0

**問27** すべての方にうかがいます。

現行の利用料（児童1人当たり月額2,000円・減免制度あり）についてどう思いますか。当  
てはまる番号1つに○をつけてください。

○放課後子ども総合プラン事業の利用料について、「適当な金額である」が62.7%、「高い  
と思う」が26.8%、「安いと思う」が5.1%となっています。

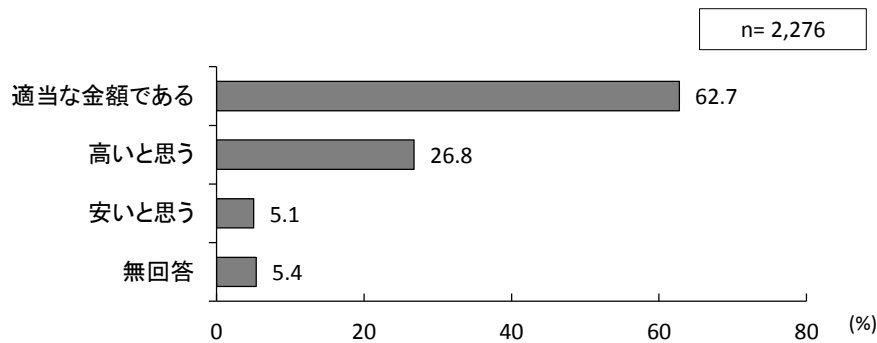

**問27-1** 問27で「2. 高いと思う」または「3. 安いと思う」に○をつけた方にうかがいま  
す。あなたが適当だと思う利用料の金額をご記入ください。

○放課後子ども総合プラン事業の利用料が高いと思う、もしくは安いと思うと回答した人に、  
適当だと思う利用料額をうかがったところ、「1円～1,000円」が60.4%で最も高く、次いで  
「0円」（12.0%）、「1,001円～2,000円」（8.6%）と続いています。

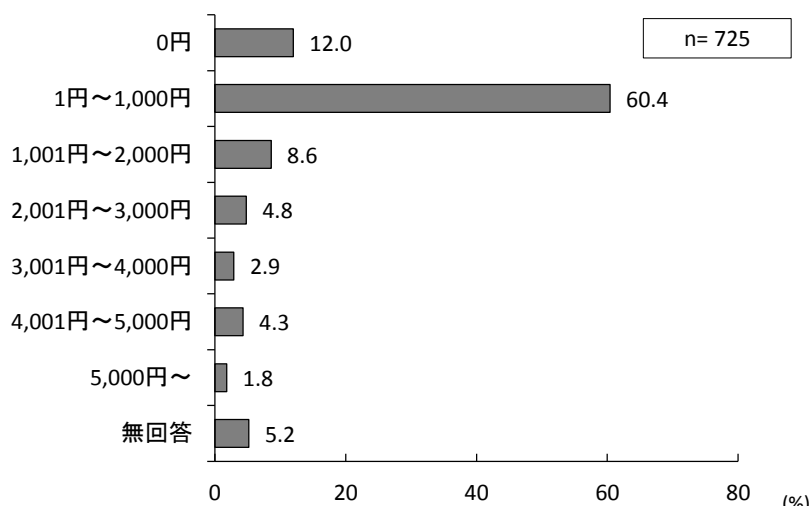

■平均金額（問27で「適当な金額である」と回答した方を合わせた全体として）

1,825円

問28 急に利用が必要になった場合など、1日（1回）当たりの利用料として、あなたが適当だと思う金額をご記入ください。

○急に利用が必要になった場合などの1日（1回）当たり利用料額について、「401円～500円」が27.8%で最も高く、次いで「201円～300円」（17.8%）、「101円～200円」（15.5%）と続いています。

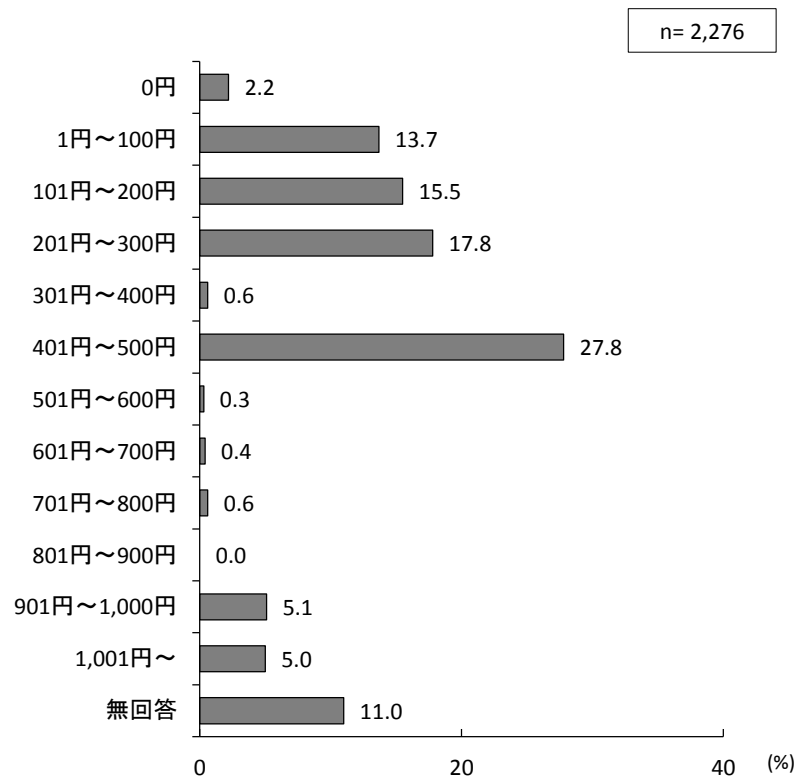

■平均金額 463円

## 11. 育児休業や短時間勤務制度など職場の両立支援制度について

問29 あて名のお子さんが生まれた時、父母のいずれかまたは双方が育児休業を取得しましたか。母親、父親それぞれについて、当てはまる番号1つに○をつけてください。また、「3. 取得していない」を選んだ方はその理由を下から選んで枠内にご記入ください。

### 【取得状況】

○あて名の子どもが生まれた時の育児休業の取得状況について、母親では「働いていなかった」が43.9%、「取得した（取得中である）」が39.4%、「取得していない」が15.5%となっています。

○父親では「取得していない」が89.0%、「取得した（取得中である）」が2.8%、「働いていなかった」が0.6%となっています。

○前回調査と比較すると、母親で「取得した（取得中である）」が増加し、「働いていなかった」が減少しています。

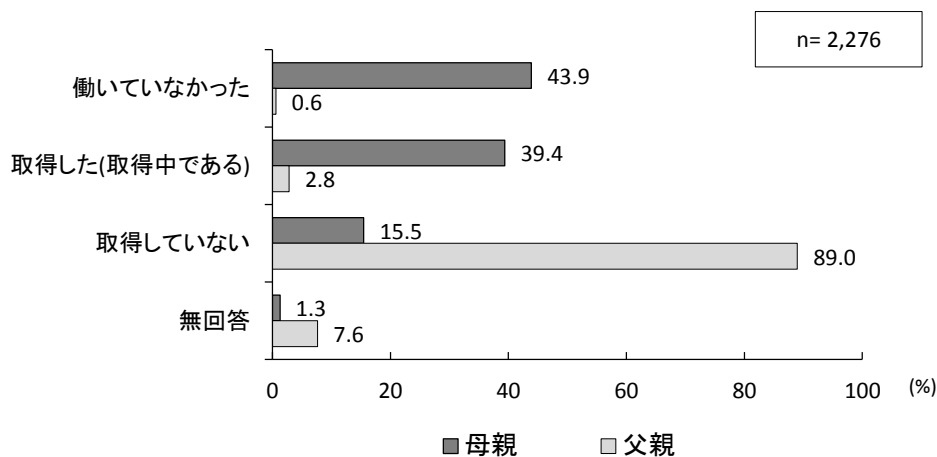

### ■ 前回調査との比較

		(n)	働いていなかった	取得した(取得中である)	取得していない	無回答
母親	前回	2,152	52.0	31.2	15.8	1.0
	今回	2,276	43.9	39.4	15.5	1.3
	増減	-	-8.1	8.2	-0.3	0.3
父親	前回	2,152	0.9	1.7	89.9	7.5
	今回	2,276	0.6	2.8	89.0	7.6
	増減	-	-0.4	1.1	-0.9	0.2

## 【取得していない理由】

○育児休業を取得していない人に、その理由についてうかがったところ、母親では「子育てや家事に専念するため退職した」が37.8%で最も高く、次いで「産前産後の休暇を取得しないで退職した」（19.0%）、「職場に育児休業の制度がなかった」（15.6%）と続いています。

○父親では「仕事が忙しかった」が35.0%で最も高く、次いで「制度を利用する必要がなかった」（30.1%）、「職場に育児休業を取りにくい雰囲気があった」（29.6%）と続いています。

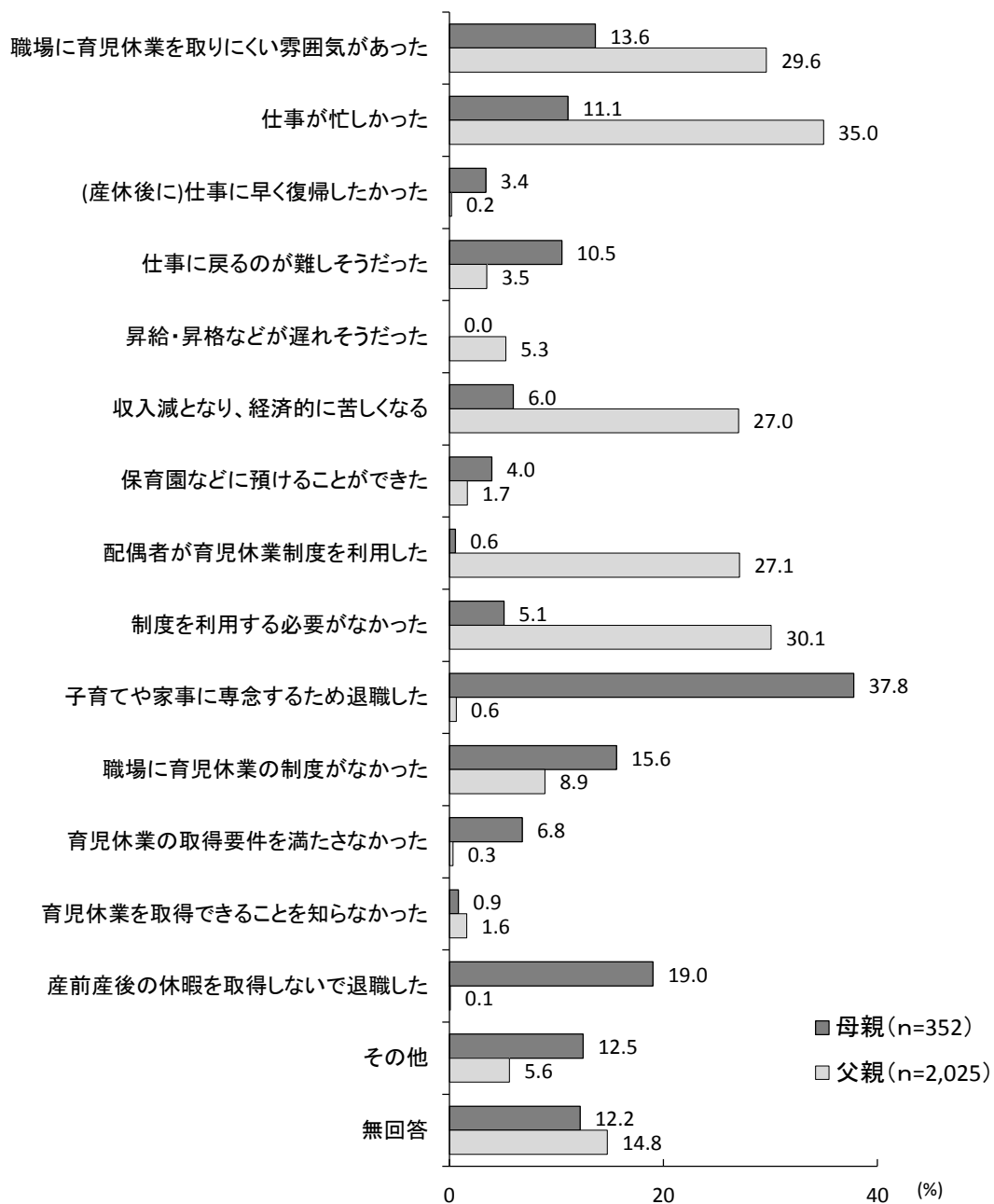

■ 前回調査との比較

		(n)	職場に育児休業を取りにくい雰囲気があった	仕事が忙しかった	復帰した後に仕事に早く	仕事に戻るのが難しそうだった	昇給・昇格などが遅れそうだった	収入減となり、経済的に苦しくなる	保育園などに預けることができた	配偶者が育児休業制度を利用した
母親	前回	340	18.2	9.7	4.7	12.6	0.6	6.5	4.4	0.0
	今回	352	13.6	11.1	3.4	10.5	0.0	6.0	4.0	0.6
	増減	-	-4.6	1.4	-1.3	-2.1	-0.6	-0.5	-0.4	0.6
父親	前回	1,935	32.6	36.1	0.4	5.7	6.1	26.7	1.4	22.8
	今回	2,025	29.6	35.0	0.2	3.5	5.3	27.0	1.7	27.1
	増減	-	-3.0	-1.1	-0.2	-2.2	-0.9	0.3	0.2	4.3
		(n)	制度を利用する必要がなかった	子育てや家事に専念するため退職した	職場に育児休業の制度がなかった	有期雇用のため育児休業の取得要件を満たさなかった	育児休業を取得できることを知らなかった	産前産後の休暇を取得しな	その他	無回答
母親	前回	340	5.9	49.4	22.9	7.1	2.6	3.2	16.2	1.8
	今回	352	5.1	37.8	15.6	6.8	0.9	19.0	12.5	12.2
	増減	-	-0.8	-11.6	-7.3	-0.2	-1.8	15.8	-3.7	10.5
父親	前回	1,935	37.8	1.2	11.7	0.5	1.6	0.1	6.4	5.7
	今回	2,025	30.1	0.6	8.9	0.3	1.6	0.1	5.6	14.8
	増減	-	-7.8	-0.6	-2.7	-0.1	0.0	0.0	-0.7	9.1



問29-1 問29で「2. 取得した（取得中である）」と回答した方にかがいます。

育児休業取得後、職場に復帰しましたか。当てはまる番号1つに○をつけてください。

- 育児休業を取得した（取得中である）と回答した方に、職場に復帰したかどうかかかったところ、母親では、「育児休業取得後、職場に復帰した」が72.2%、「現在も育児休業中である」が19.8%、「育児休業中に離職した」が7.5%となっています。
- 父親では、「育児休業取得後、職場に復帰した」が92.2%、「現在も育児休業中である」が4.7%となっています。
- 前回調査と比較すると、母親では「育児休業取得後、職場に復帰した」が増加し、「現在も育児休業中である」が減少しています。

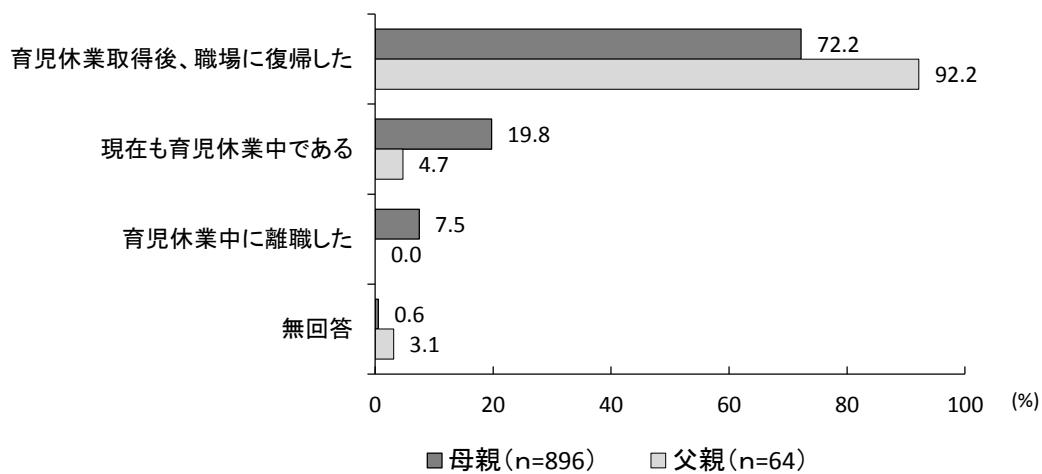

#### ■ 前回調査との比較

		(n)	育児休業取得後、職場に復帰した	現在も育児休業中である	育児休業中に離職した	無回答
母親	前回	671	64.5	26.5	8.8	0.1
	今回	896	72.2	19.8	7.5	0.6
	増減	-	7.7	-6.8	-1.3	0.4
父親	前回	36	80.6	5.6	2.8	11.1
	今回	64	92.2	4.7	0.0	3.1
	増減	-	11.6	-0.9	-2.8	-8.0

問29-2～問29-5は、問29-1で「1. 育児休業取得後、職場に復帰した」と回答した方にうかがいます。

問29-2 育児休業から職場に復帰したのは、年度初めの保育園入園に合わせたタイミングでしたか。あるいはそれ以外でしたか。どちらか1つに○をつけてください。

○育児休業取得後、職場に復帰した人に、その時期についてうかがったところ、母親では、「年度初めの入園に合わせたタイミング」が36.6%、「それ以外」が61.7%、父親では、「年度初めの入園に合わせたタイミング」が3.4%、「それ以外」が84.7%となっています。

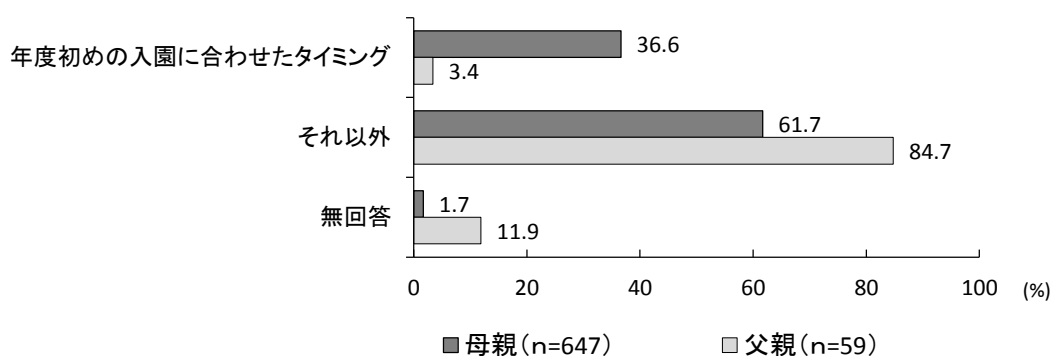

■ 前回調査との比較

		(n)	年度初めの入園に合わせたタイミング	それ以外	無回答
母親	前回	433	34.6	64.2	1.2
	今回	647	36.6	61.7	1.7
	増減	-	2.0	-2.5	0.5
父親	前回	29	0.0	96.6	3.4
	今回	59	3.4	84.7	11.9
	増減	-	3.4	-11.8	8.4

問29-3 育児休業からは、「実際」にお子さんが何歳何か月のときに職場復帰しましたか。また、お勤め先の育児休業の制度の期間内で、「希望」としては何歳何か月のときまで取りたかったですか。□内に数字でご記入ください

○育児休業から復帰したときの子どもの年齢について、実際では、母親が1歳2か月、父親が0歳3か月、希望としては、母親が1歳9か月、父親が0歳6か月となっています。

■ 平均取得期間

母親		父親	
実際の取得期間	1歳2か月	実際の取得期間	0歳3か月
希望の取得期間	1歳9か月	希望の取得期間	0歳6か月

問29-4 問29-3で、実際の復帰と希望が異なる方にうかがいます。

希望の時期に職場復帰しなかった理由は何ですか。当てはまる番号すべてに○をつけてください。

#### (1) 希望より「早く」復帰した方

○育児休業取得後の復帰が希望より早かった人に、その理由についてうかがったところ、母親では、「その他」が36.2%で最も高く、次いで「経済的な理由で早く復帰する必要があるため」(30.4%)、「希望する保育園に入るため」(24.3%)と続いています。

○父親では、「経済的な理由で早く復帰する必要があるため」が50.0%で最も高く、次いで「人事異動や業務の節目の時期に合わせたため」(27.8%)、「その他」(22.2%)と続いています。

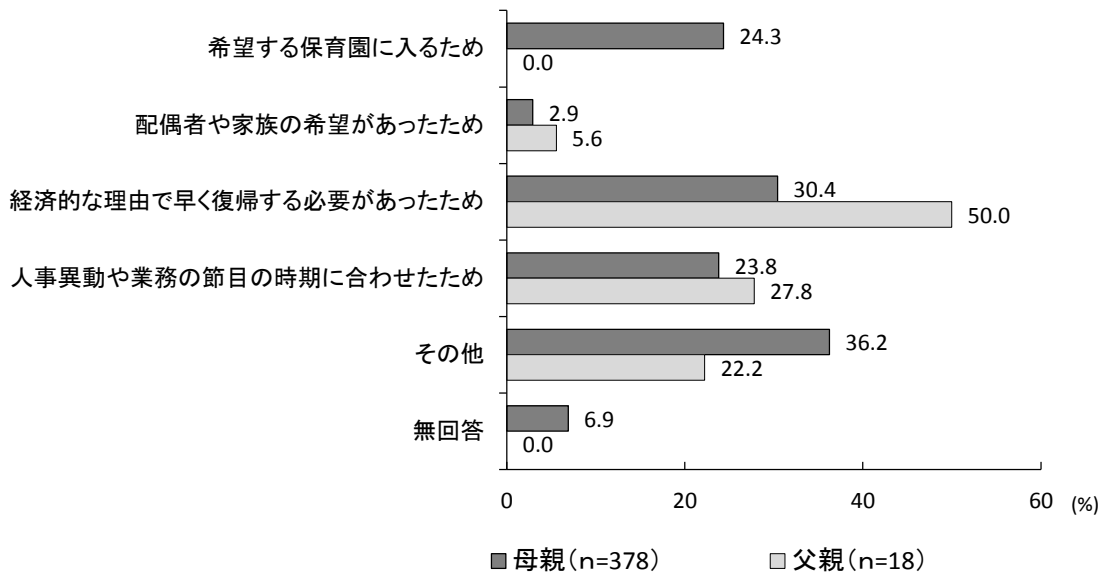

## (2) 希望より「遅く」復帰した方

○育児休業取得後の復帰が希望より遅かった人に、その理由についてうかがったところ、母親では、「希望する保育園に入れなかったため」が54.8%で最も高く、次いで「子どもをみてくれる人がいなかったため」(16.7%)、「職場の受け入れ態勢が整っていなかったため」(11.9%)と続いています。

○父親では、「配偶者や家族の希望があったため」が50.0%となっています。

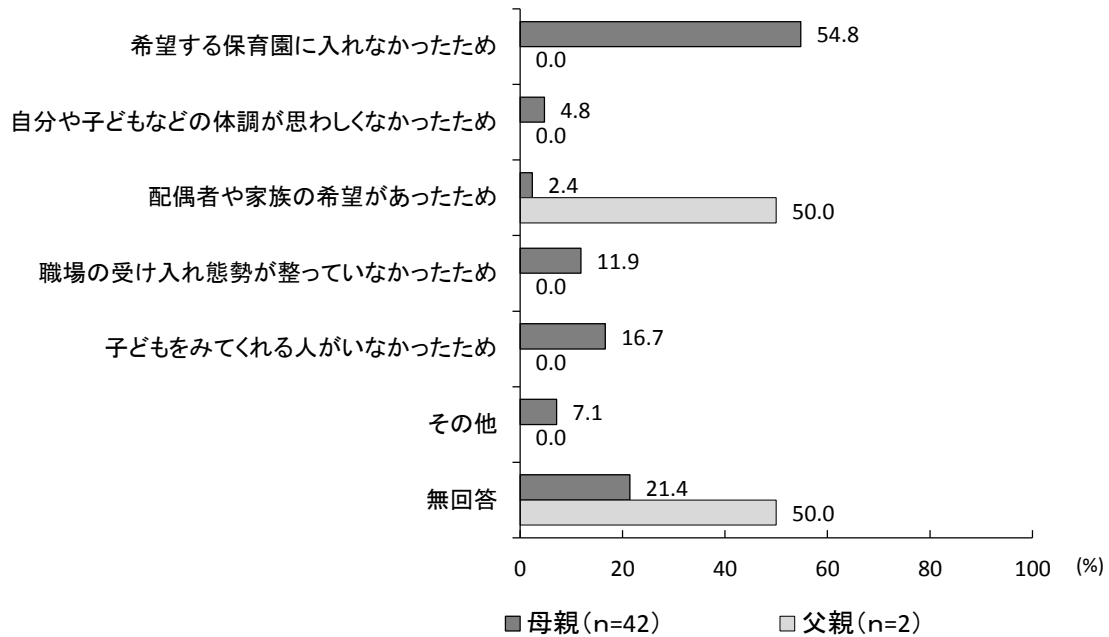

問29-5 育児休業からの職場復帰時には、短時間勤務制度を利用しましたか。当てはまる番号1つに○をつけてください。また、「2. 短時間勤務制度を利用しなかった」を選んだ方はその理由を下から選んで枠内にご記入ください。

- 育児休業取得後に職場復帰した人に、短時間勤務制度の利用についてうかがったところ、母親では「短時間勤務制度を利用した」が50.4%、「短時間勤務制度を利用しなかった」が47.3%となっています。
- 父親では、「短時間勤務制度を利用しなかった」が79.7%、「短時間勤務制度を利用した」が5.1%となっています。
- 前回調査と比較すると、母親で「短時間勤務制度を利用した」が増加しています。

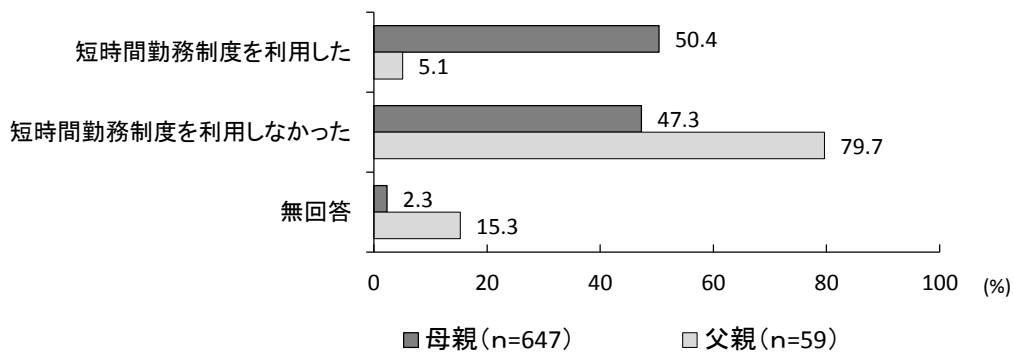

#### ■ 前回調査との比較

		(n)	短時間勤務制度を利用した	短時間勤務制度を利用しなかった	無回答
母親	前回	433	40.2	58.7	1.2
	今回	647	50.4	47.3	2.3
	増減	-	10.2	-11.4	1.2
父親	前回	29	10.3	82.8	6.9
	今回	59	5.1	79.7	15.3
	増減	-	-5.3	-3.1	8.4

○育児休業取得後に職場復帰し、短時間勤務制度を利用しなかった人に、その理由をうかがったところ、母親では「職場に取りにくい雰囲気があった」が33.3%で最も高く、次いで「給与が減額され、経済的に苦しくなる」(32.4%)、「仕事が忙しかった」(25.2%)と続いています。

○父親では「仕事が忙しかった」が27.7%で最も高く、次いで「制度を利用する必要がなかった」(19.1%)が続いています。

○前回調査と比較すると、母親では「給与が減額され、経済的に苦しくなる」の割合が増加し、「仕事が忙しかった」「利用できることを知らなかった」「職場に取りにくい雰囲気があった」等の割合が減少しています。

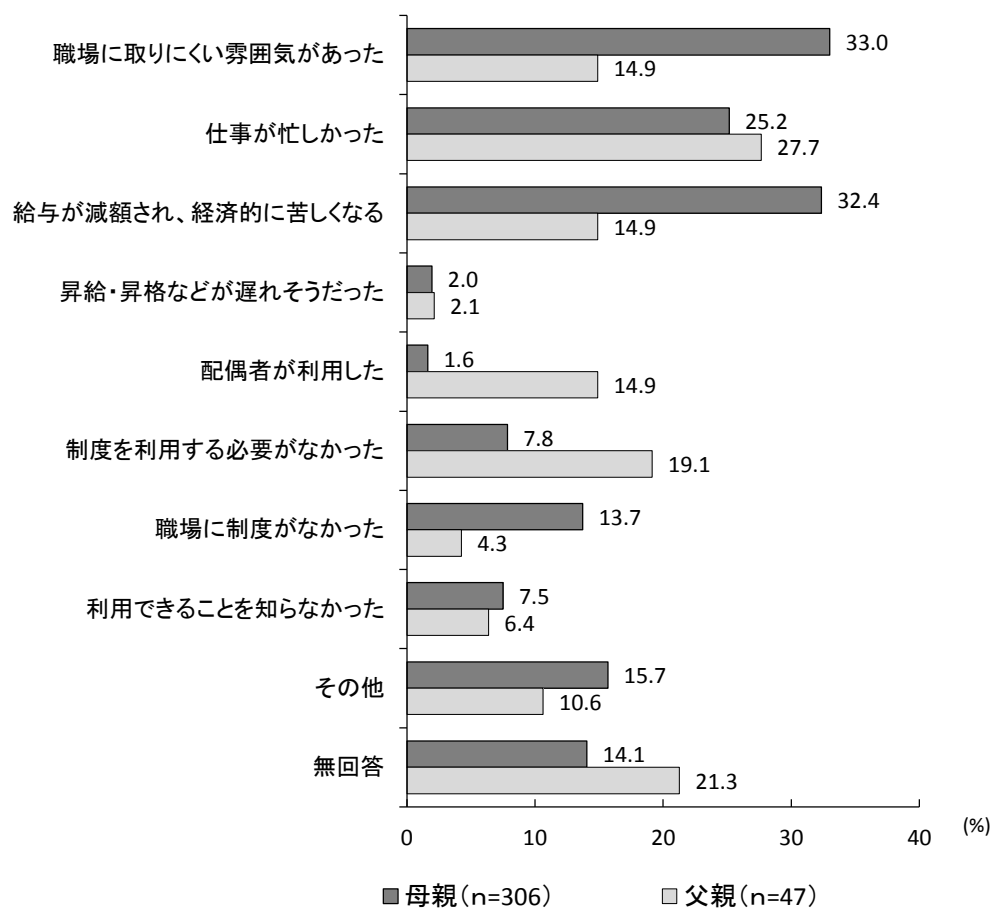

## ■前回調査との比較

		(n)	職場に短時間勤務制度を取りにくい雰囲気があった	仕事が忙しかった	短時間勤務にすると給与が減額され、経済的に苦しくなる	短時間勤務制度を利用すると昇給・昇格などが遅れそうだった	配偶者が育児休業制度や短時間勤務制度を利用した
母親	前回	254	40.2	33.1	23.2	-	0.4
	今回	306	33.0	25.2	32.4	2.0	1.6
	増減	-	-7.2	-7.9	9.1	-	1.2
父親	前回	24	25.0	41.7	8.3	-	4.2
	今回	47	14.9	27.7	14.9	2.1	14.9
	増減	-	-10.1	-14.0	6.6	-	10.7
		(n)	配偶者が無職、祖父母などの親族にみてもらえるなど、制度を利用する必要がなかった	職場に短時間勤務制度がなかった(就業規則に定めがなかった)	短時間勤務制度を利用できなかったことを知らなかった	その他	無回答
母親	前回	254	11.8	16.1	15.4	17.3	3.1
	今回	306	7.8	13.7	7.5	15.7	14.1
	増減	-	-4.0	-2.4	-7.8	-1.6	10.9
父親	前回	24	29.2	8.3	8.3	4.2	4.2
	今回	47	19.1	4.3	6.4	10.6	21.3
	増減	-	-10.0	-4.1	-2.0	6.5	17.1

問29-6 問29-1で「2. 現在も育児休業中である」と回答した方にかがいます。

あて名のお子さんが1歳になったときに必ず利用できる保育園があれば、1歳になるまで育児休業を取得しますか。または、預けられる保育園があっても1歳になる前に復帰しますか。当てはまる番号1つに○をつけてください。

○現在、育児休業中の人に、あて名の子どもが1歳になったときに必ず利用できる保育園があれば、1歳まで育児休業を取得するかどうかについてうかがったところ、母親では「1歳になるまで育児休業を取得したい」が89.3%、「1歳になる前に復帰したい」が2.8%となっています。

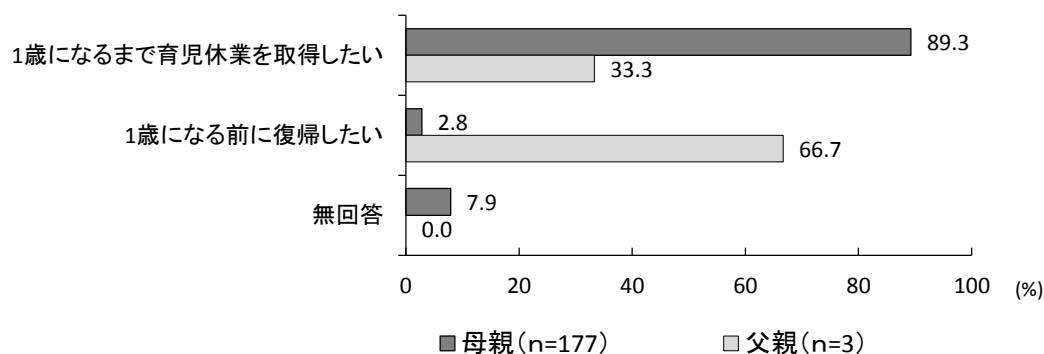

■ 前回調査との比較（母親）

	(n)	1歳になるまで育児休業を取得したい	1歳になる前に復帰したい	無回答
前回	178	91.6	4.5	3.9
今回	177	89.3	2.8	7.9
増減	-	-2.3	-1.7	4.0



## 12. 子育てと仕事の両立について

問30から問32までは、仕事をしている方にうかがいます。

問30 あなたが働いている職場では、子育て家庭に対してどのような配慮がありますか。当てはまる番号すべてに○をつけてください。

○働いている職場での子育て家庭への配慮について、「子どもの看護休暇が取りやすい環境づくり」が41.0%で最も高く、次いで「育児休業を取得しやすい環境づくり」（39.5%）、「残業しなくてもよい（させない）配慮」（35.8%）と続いています。

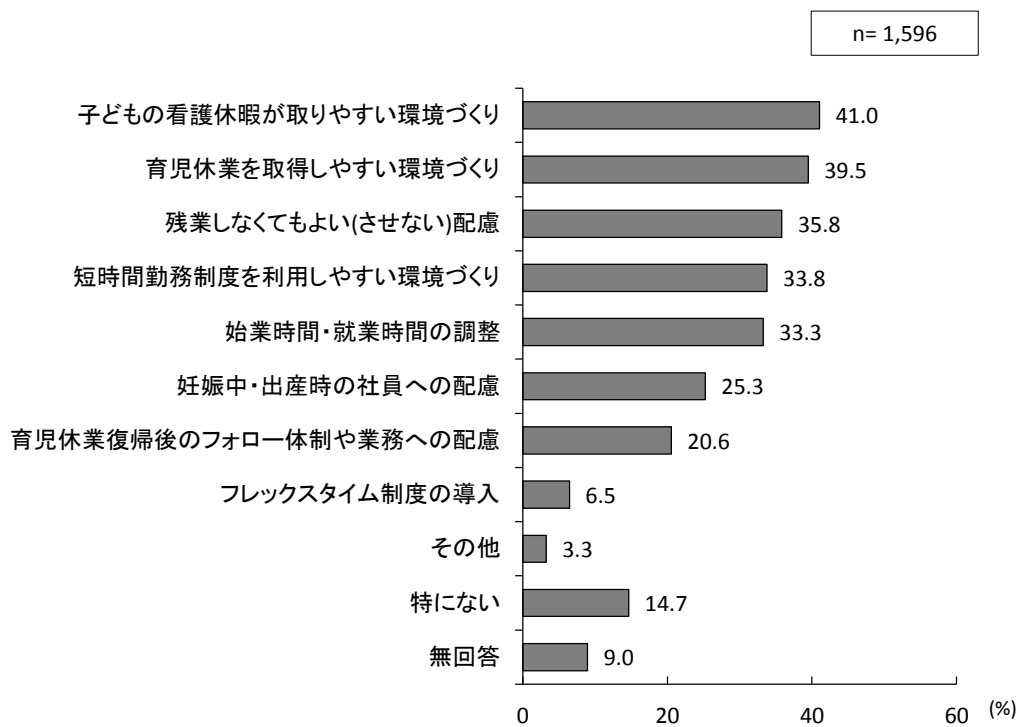

問31 子育てと仕事は両立していると思いますか。当てはまる番号1つに○をつけてください。

○子育てと仕事の両立について、「ときどき無理を感じるが両立させている」が48.0%で最も高く、次いで「両立している」(25.9%)、「大変なことが多く、だいぶ無理をしている」(12.9%)と続いています。

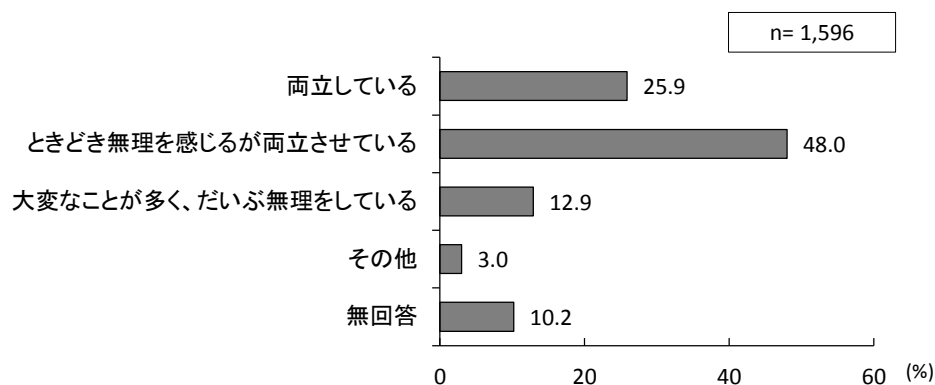

問32 子育てと仕事を両立させる上で、特に必要だと思うものは何ですか。3つまで選んで○をつけてください。

○子育てと仕事を両立させる上で、特に必要だと思うことについて、「配偶者の協力」が76.4%で最も高く、次いで「職場の同僚・上司の理解や配慮」(59.8%)、「祖父母など親族の協力」(54.6%)、「子どもを預かる制度や場所」(54.1%)と続いています。

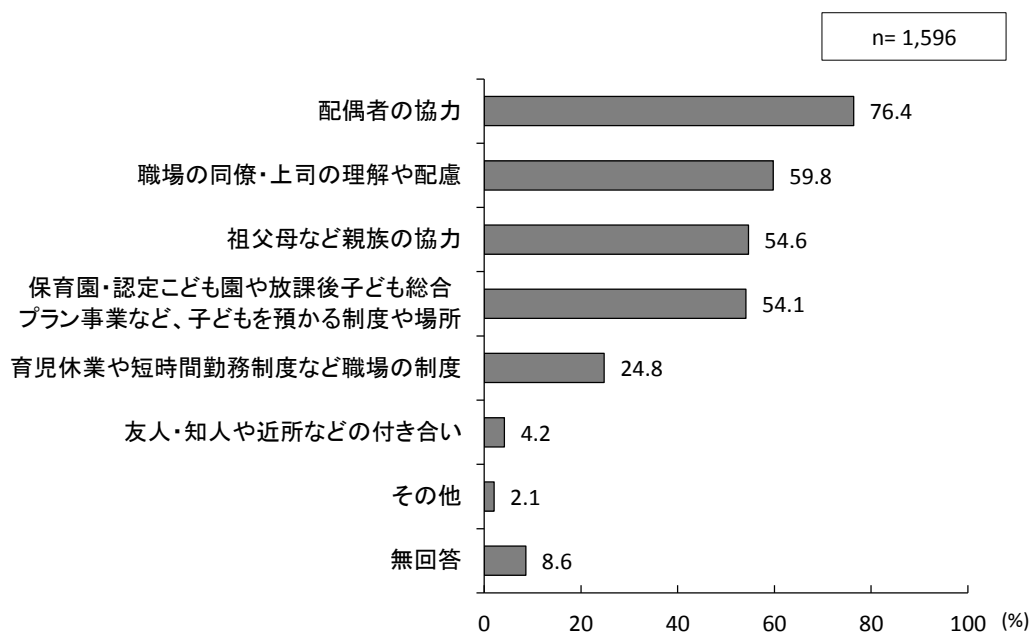

## 13. 子育て全般について

問33 子育ては楽しいですか。当てはまる番号1つに○をつけてください。

○子育ては楽しいかどうかについて、「まあ楽しい」が50.8%で最も高く、「とても楽しい」(39.3%)と合わせると約9割の人が『楽しい』と回答しています。また、「どちらともいえない」が7.6%となっています。

○子どもの年齢別にみると、年齢が小さいほど「とても楽しい」の割合が高くなっています。

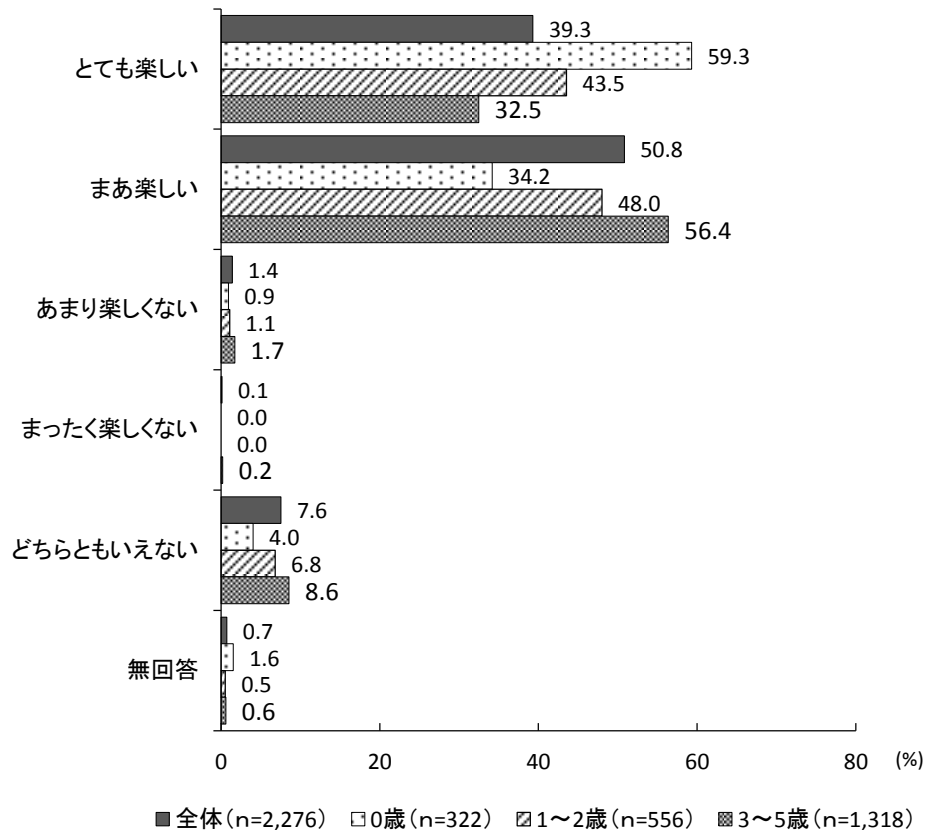

### ■平成24年度に実施した調査結果との比較

	(n)	とても楽しい	まあ楽しい	あまり楽しくない	まったく楽しくない	どちらともいえない	無回答
前回	547	28.2	65.6	1.8	0.4	4.0	0
今回	2,276	39.3	50.8	1.4	0.1	7.6	0.7
増減	-	11.2	-14.8	-0.4	-0.2	3.5	0.7

問34 子育てに負担を感じていますか。当てはまる番号1つに○をつけてください。

○子育てに負担を感じているかどうかについて、「ある程度感じている」が41.4%で最も高く、次いで「あまり感じていない」(30.3%)、「どちらともいえない」(15.5%)と続いています。

○子どもの年齢別にみると、0歳では「まったく感じていない」の割合が他の年齢に比べて高くなっています。

○前回調査と比較すると、「とても感じている」、「ある程度感じている」が減少しています。

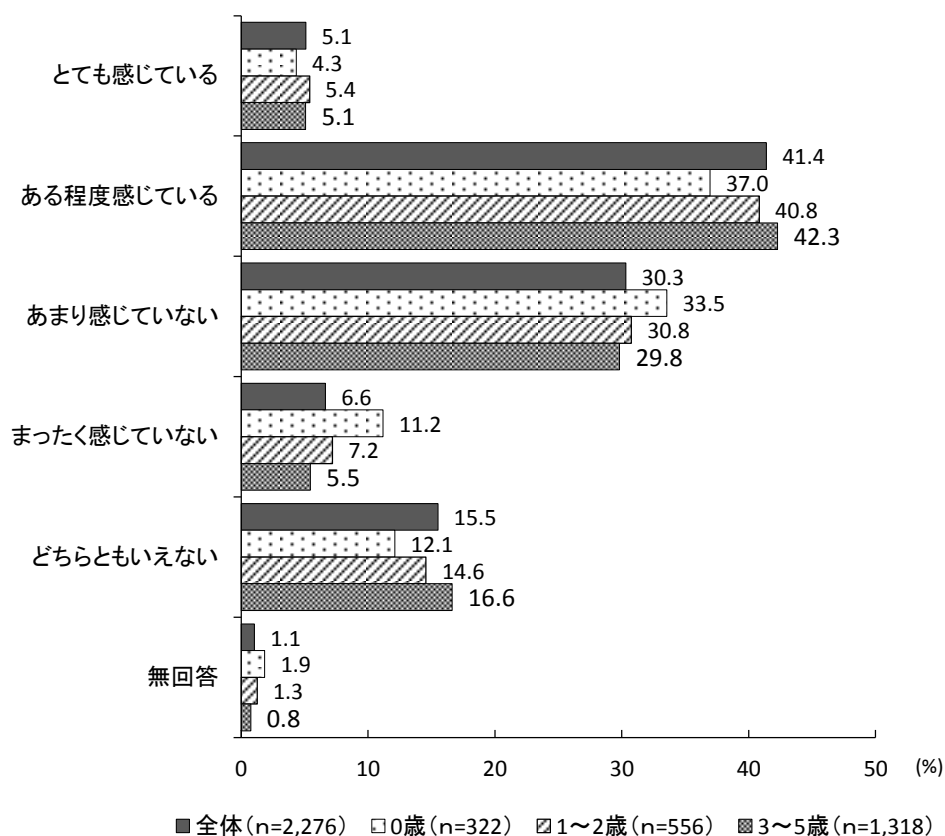

■平成24年度に実施した調査結果との比較

	(n)	とても感じている	ある程度感じている	あまり感じていない	まったく感じていない	どちらともいえない	無回答
前回	547	9.3	49.5	31.6	2.9	6.6	0
今回	2,276	5.1	41.4	30.3	6.6	15.5	1.1
増減	-	-4.2	-8.2	-1.3	3.7	8.9	1.1

問35 子育てに関して、日頃悩んでいること、または気にかかることはありますか。当てはまる番号すべてに○をつけてください。

○子育てに関して、日頃悩んだり、気にかかっていることについて、「将来予想される経済的負担」が64.3%で最も高く、次いで「出費がかさむこと」（43.9%）、「子どもを叱りすぎている気がする」（33.7%）と続いています。



問36 子育てに関する情報を主としてどこから（または誰から）入手していますか。当てはまる番号すべてに○をつけてください。

○子育てに関する情報の入手先について、「隣近所の人、知人、友人」が 65.8%で最も高く、次いで「インターネット（スマホ・パソコンなど）」（64.0%）、「保育園、幼稚園、認定こども園、小学校」（59.5%）と続いています。

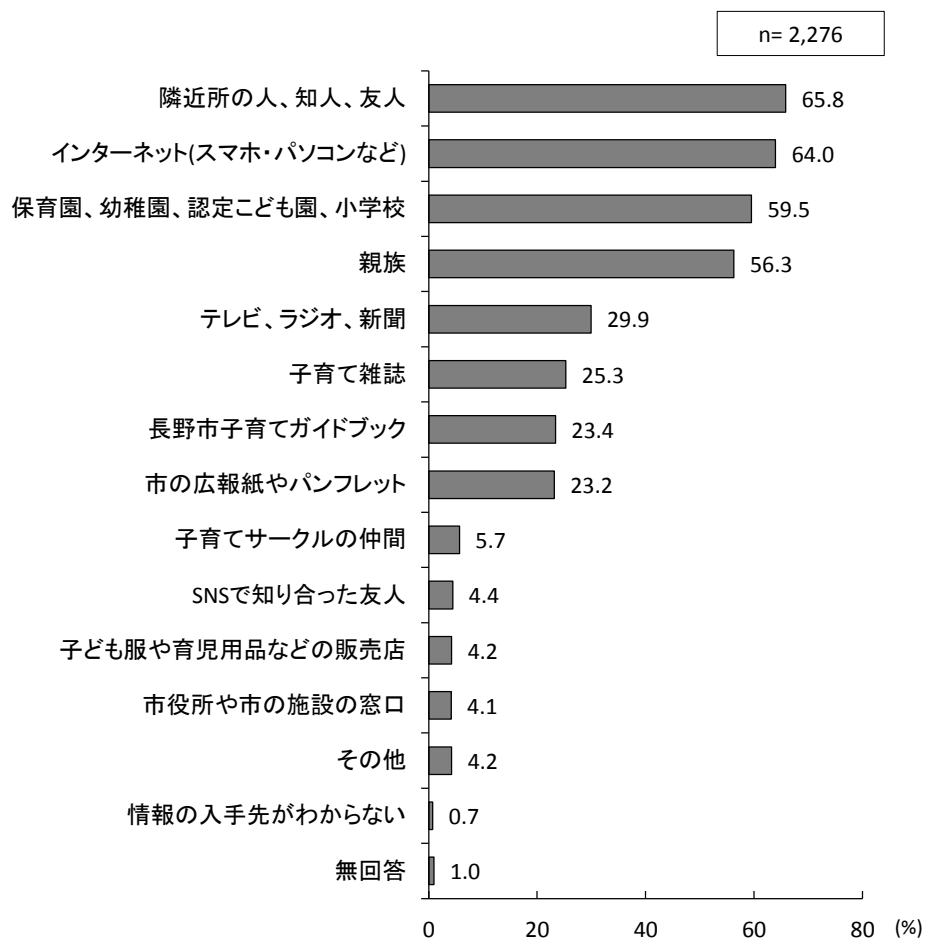

問37 子育てに関するどのような情報がほしいですか。5つまで選んで番号に○をつけてください。

○子育てに関してほしい情報について、「子ども向けのイベント情報」が67.5%で最も高く、次いで「子ども連れでも来店しやすい飲食店の情報」(57.6%)、「公園などの遊び場の情報」(56.0%)と続いています。

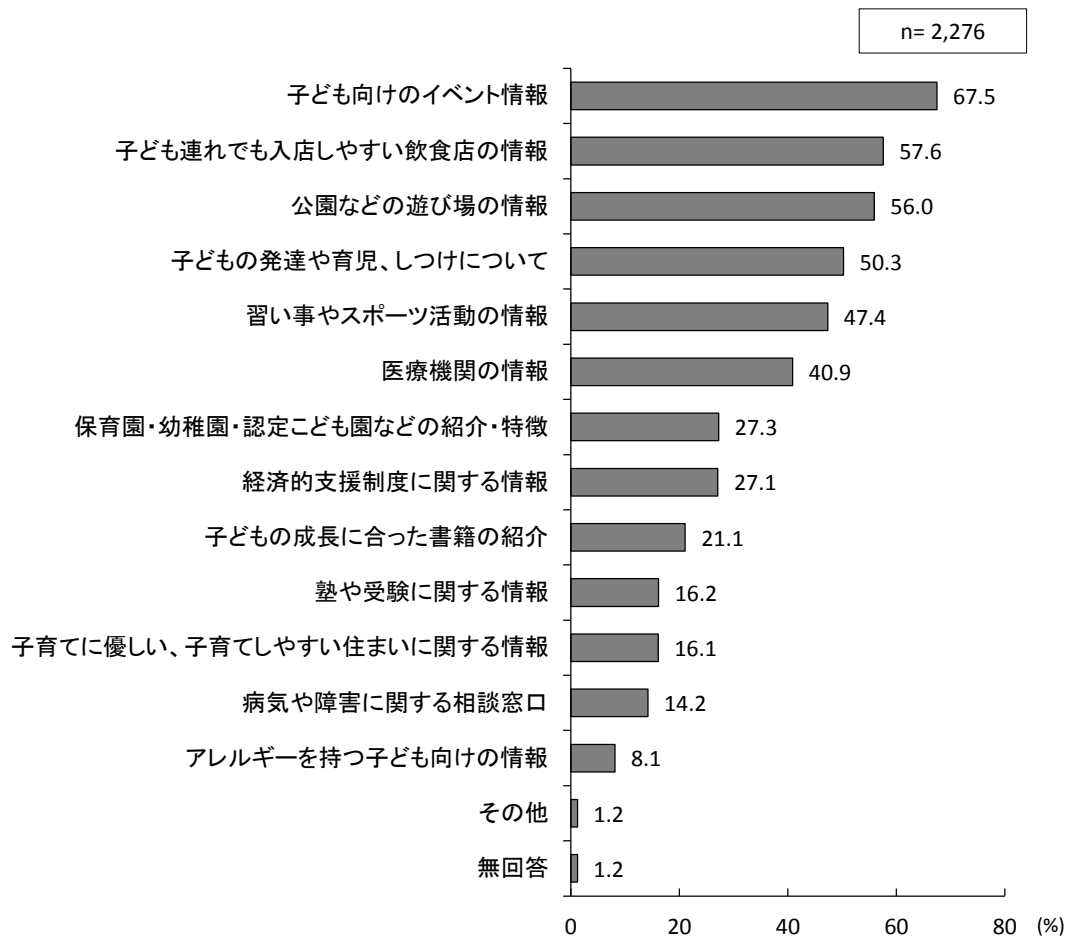





## Ⅱ 小学校 1 ～ 3 年生の保護者

---



## 1. 居住地区

問1 お住まいの地区として当てはまる番号1つに○をつけてください。

○回答者の居住地区について、「篠ノ井」が11.1%で最も高く、次いで「更北」（8.7%）、「川中島」（8.5%）と続いています。

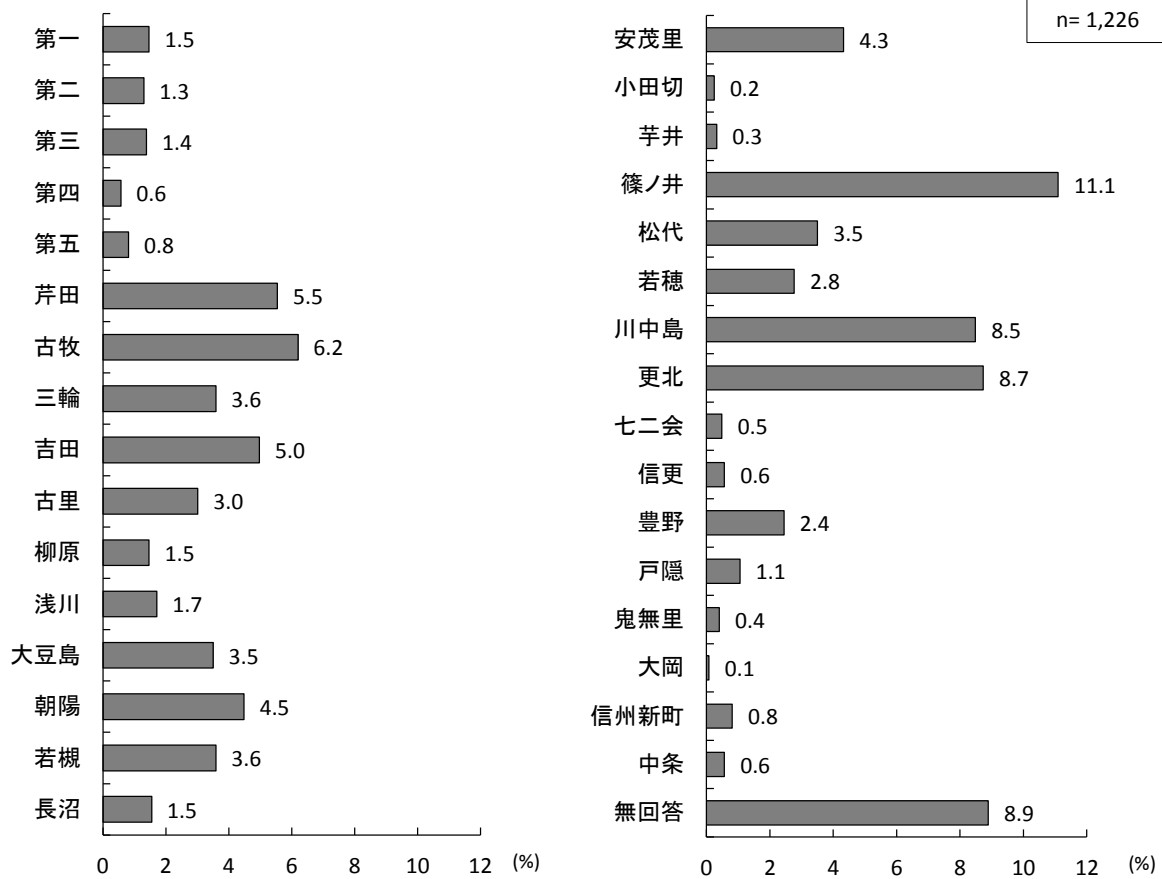

問2 お住まいの小学校区として当てはまる番号1つに○をつけてください。市立以外の小学校へ通学している方は、お住まいの地区の小学校区の番号に○をつけてください。

○回答者が住んでいる小学校区について、「朝陽」が4.6%で最も高く、次いで「吉田」(4.5%)、「下氷鉦」(4.2%)と続いています。

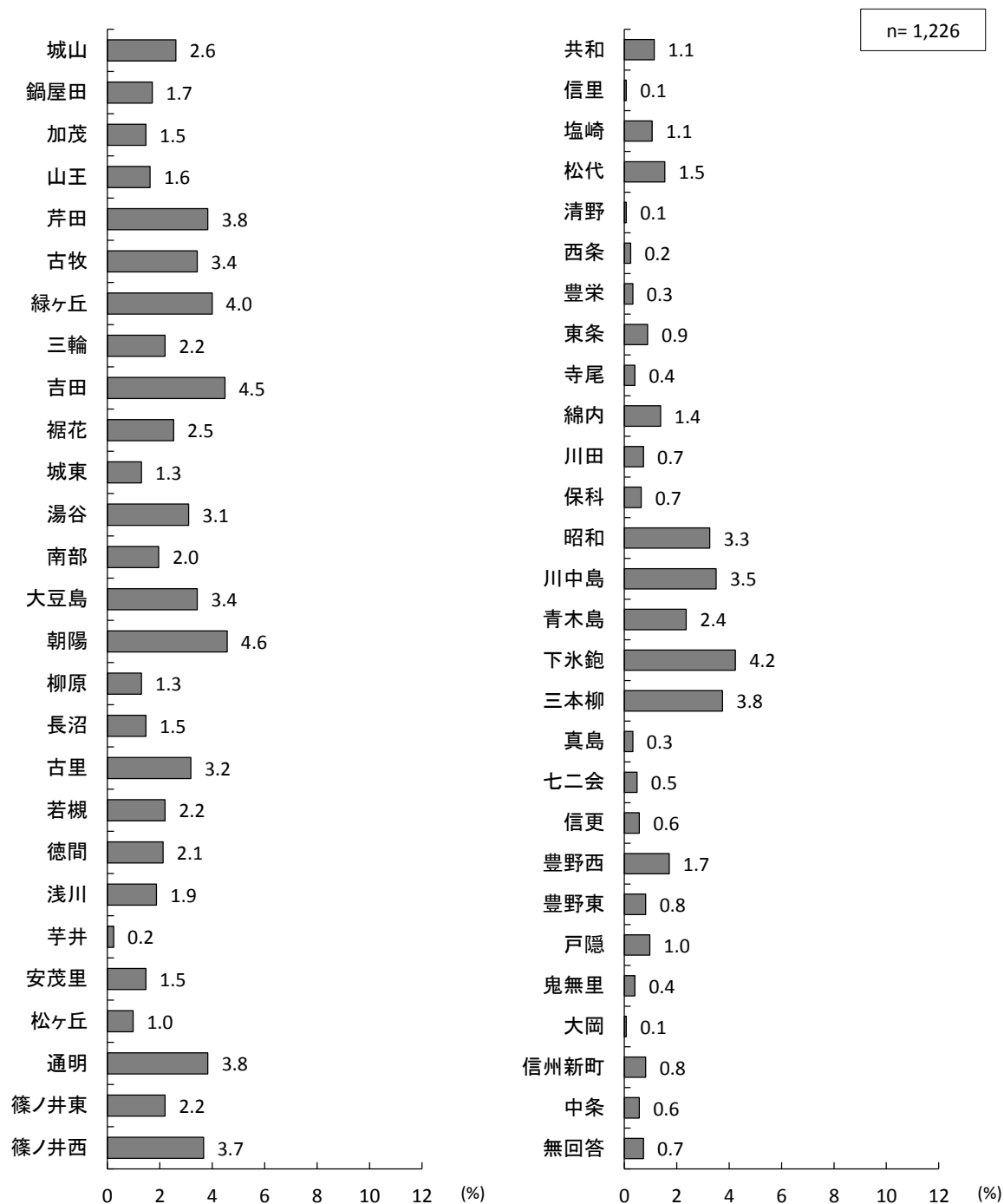

## 2. 子どもと家族の状況

問3 あて名のお子さんの学年を口内にご記入ください。

○あて名の子どもの学年は、「1年生」が28.4%、「2年生」が35.8%、「3年生」が35.4%となっています。

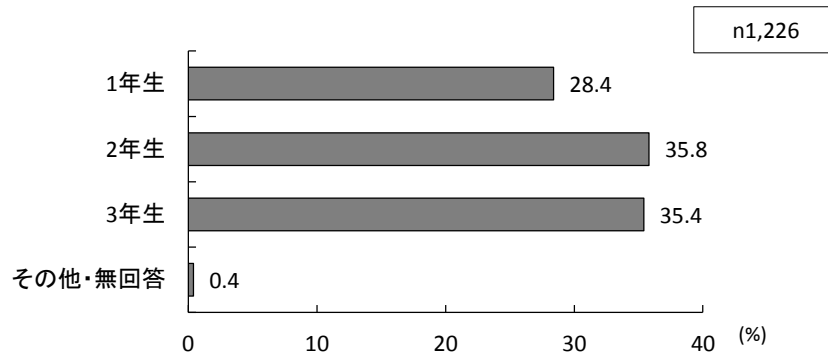

問4 この調査票にご回答いただく方はどなたですか。あて名のお子さんからみた関係でお答えください。当てはまる番号1つに○をつけてください。

○調査票の回答者について、「母親」が90.9%、「父親」が8.9%、「その他」が0.1%となっています。

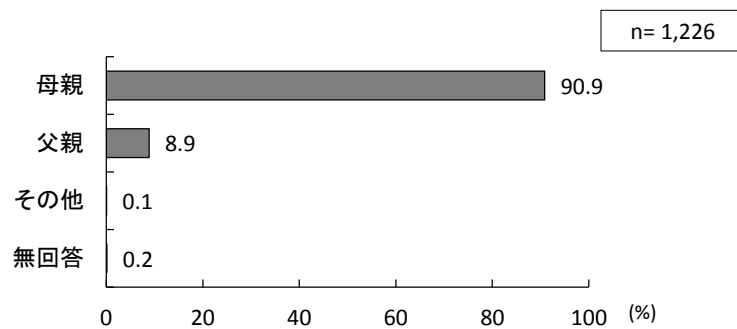

問5 この調査票にご回答いただく方の配偶関係についてお答えください。当てはまる番号1つに○をつけてください。

○回答者の配偶者の有無について、「配偶者がいる」が93.5%、「配偶者はいない」が5.9%となっています。

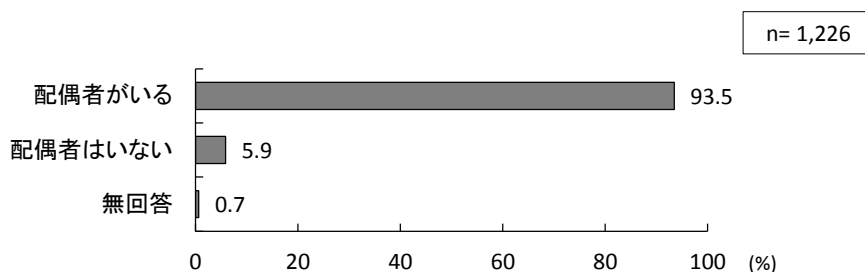

問6 あて名のお子さんの子育て（教育を含む）を主に行っているのはどなたですか。お子さんから見た関係で当てはまる番号1つに○をつけてください。

○あて名の子どもの子育て（教育を含む）を主に行っている人は、「父母ともに」が57.5%、「母親」が40.6%などとなっています。

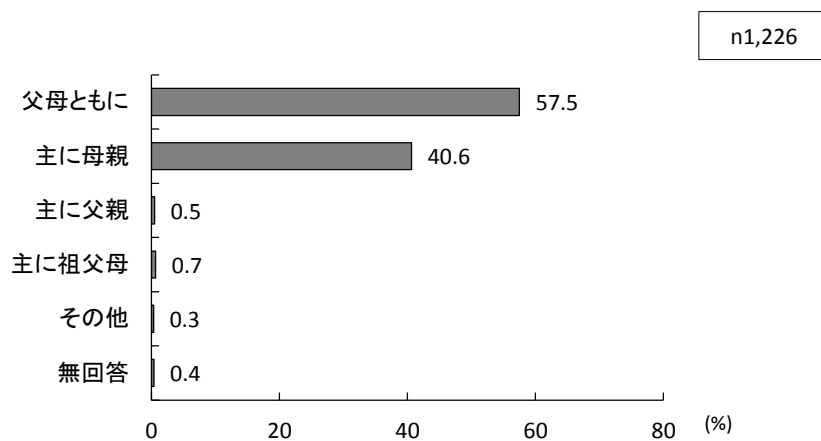

■就学前児童保護者調査結果との比較

	(n)	父母ともに	主に母親	主に父親	主に祖父母	その他	無回答
就学前児童	2,276	56.1	42.5	0.2	0.5	0.3	0.4
小学1～3年生	1,226	57.5	40.6	0.5	0.7	0.3	0.4

### 3. 子どもの育ちをめぐる環境

問7 日頃、あて名のお子さんをみてもらえる親族・知人はいますか。当てはまる番号すべてに○をつけてください。

○日頃、あて名の子どもをみてもらえる親族・知人の有無について、「緊急時または用事の際には祖父母などの親族にみてもらえる」が60.2%で最も高く、次いで「日常的に祖父母などの親族にみてもらえる」(30.2%)、「緊急時または用事の際には子どもをみてもらえる友人・知人がいる」(14.5%)と続いています。

○就学前児童保護者の調査結果と比較すると、「緊急時または用事の際には子どもをみてもらえる友人・知人がいる」の割合が高くなっています。

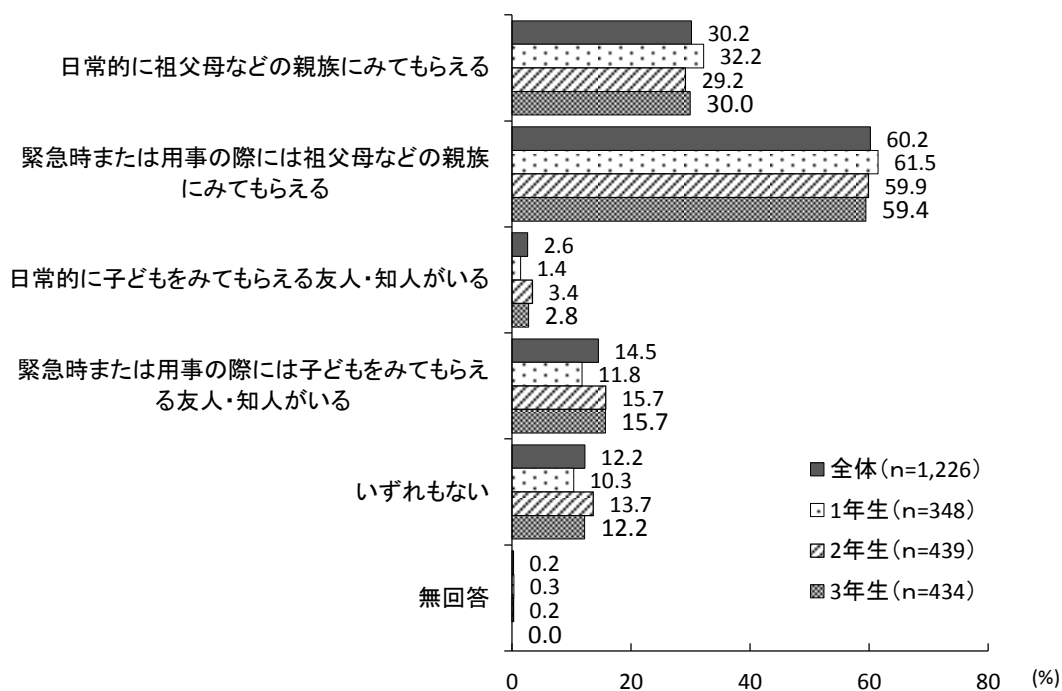

#### ■ 就学前児童保護者調査結果との比較

	(n)	日常的に祖父母などの親族にみてもらえる	緊急時または用事の際には祖父母などの親族にみてもらえる	日常的に子どもをみてもらえる友人・知人がいる	緊急時または用事の際には子どもをみてもらえる友人・知人がいる	いずれもない	無回答
就学前児童	2,276	30.2	64.2	1.7	8.8	11.7	0.3
小学1～3年生	1,226	30.2	60.2	2.6	14.5	12.2	0.2

問8 あて名のお子さんの子育て（教育を含む）をする上で、気軽に相談できる人はいますか。  
 当てはまる番号1つに○をつけてください。

○子育て（教育を含む）をする上で、気軽に相談できる人の有無について、「いる」が90.9%、「いない」が8.2%となっています。

○就学前児童保護者の調査結果と比較すると、「いない」の割合がやや高くなっています。

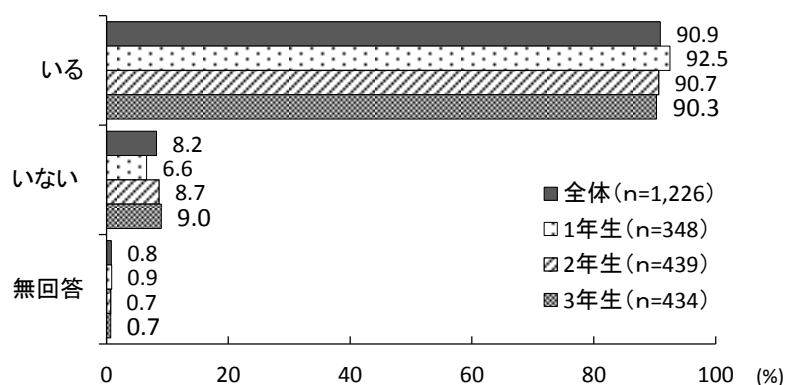

■就学前児童保護者調査結果との比較

	(n)	いる	いない	無回答
就学前児童	2,276	95.4	4.1	0.5
小学1～3年生	1,226	90.9	8.2	0.8



問8-1 問8で「1. いる」に○をつけた方にうかがいます。

あて名のお子さんの子育て（教育を含む）に関して、気軽に相談できる人は誰ですか。  
 当てはまる番号すべてに○をつけてください。

- 子育て（教育を含む）に関して気軽に相談できる人について、「祖父母などの親族」が84.5%で最も高く、次いで「友人や知人」（77.7%）、「職場の同僚・上司」（33.8%）と続いています。
- 就学前児童保護者の調査結果と比較すると、「小学校の先生」、「放課後子ども総合プラン施設などの職員」等の割合が高く、「保育園・幼稚園・認定こども園の職員」、「保健センターの保健師」等の割合が低くなっています。

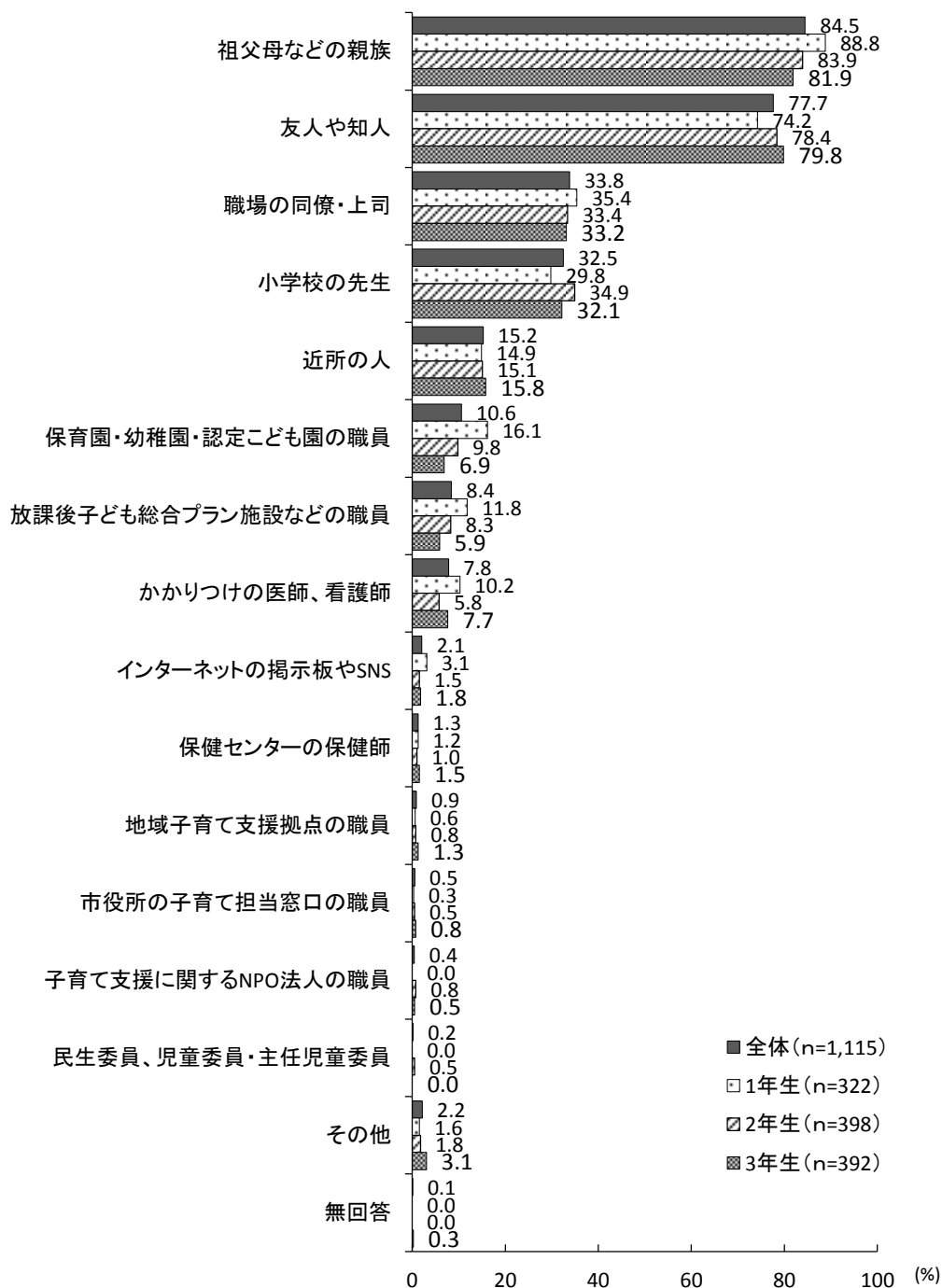

■就学前児童保護者調査結果との比較

	(n)	祖父母などの親族	友人や知人	職場の同僚・上司	小学校の先生	近所の人	定保育園・幼稚園・認可こども園の職員	放課後子ども総合プログラム施設などの職員	かかりつけの医師、看護師	
就学前児童	2,172	89.3	73.6	30.3	2.7	11.1	47.2	0.9	9.9	
小学1～3年生	1,115	84.5	77.7	33.8	32.5	15.2	10.6	8.4	7.8	
	(n)	インターネットの掲示板	保健センターの保健師	職員（こども広場など）の	地域の子育て支援拠点の	市の役所の子育て担当窓口の職員	N子P O 育て支援に関する法人の職員	主任児童委員、児童委員・	その他	無回答
就学前児童	2,172	4.9	8.4	5.4	0.5	0.9	0.2	1.9	0.0	
小学1～3年生	1,115	2.1	1.3	0.9	0.5	0.4	0.2	2.2	0.1	

## 4. 保護者の就労状況

問9 保護者の現在の就労状況（自営業、家族従事者含む）をうかがいます。母親、父親それぞれについて、当てはまる番号1つに○をつけてください。

### (1) 母親

○母親の現在の就労状況について、「パートタイムで就労」が44.5%で最も高く、次いで「フルタイムで就労」(33.7%)、「以前は就労していたが、現在は就労していない」(16.8%)と続いています。

○就学前児童保護者の調査結果と比較すると、「パート・アルバイトなどで就労」、「フルタイムで就労」の割合が高く、「以前は就労していたが、現在は就労していない」の割合が低くなっています。

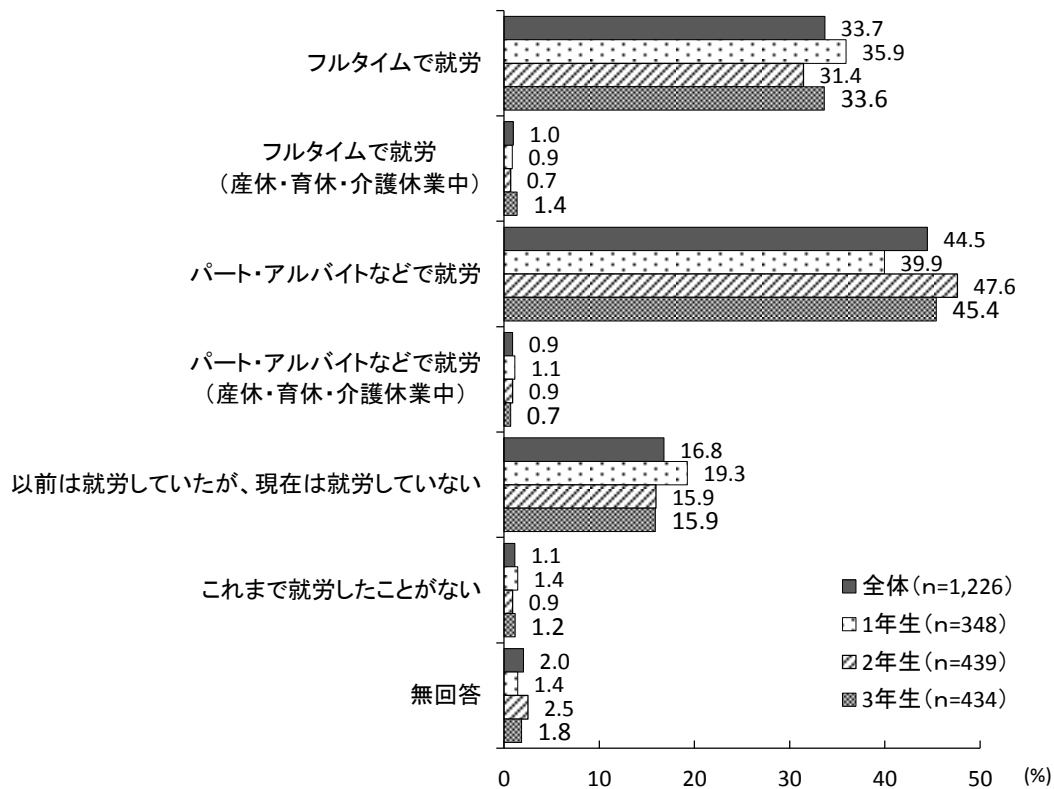

### ■ 就学前児童保護者調査結果との比較

	(n)	フルタイムで就労	フルタイムで就労 (産休・育休・介護休業中)	パート・アルバイトなどで就労	パート・アルバイトなどで就労 (産休・育休・介護休業中)	以前は就労していたが、現在は就労していない	これまで就労したことがない	無回答
就学前児童	2,276	25.4	9.4	31.0	1.9	30.7	0.8	0.8
小学1～3年生	1,226	33.7	1.0	44.5	0.9	16.8	1.1	2.0

## (2) 父親

○父親の現在の就労状況について、「フルタイムで就労」が90.3%となっています。

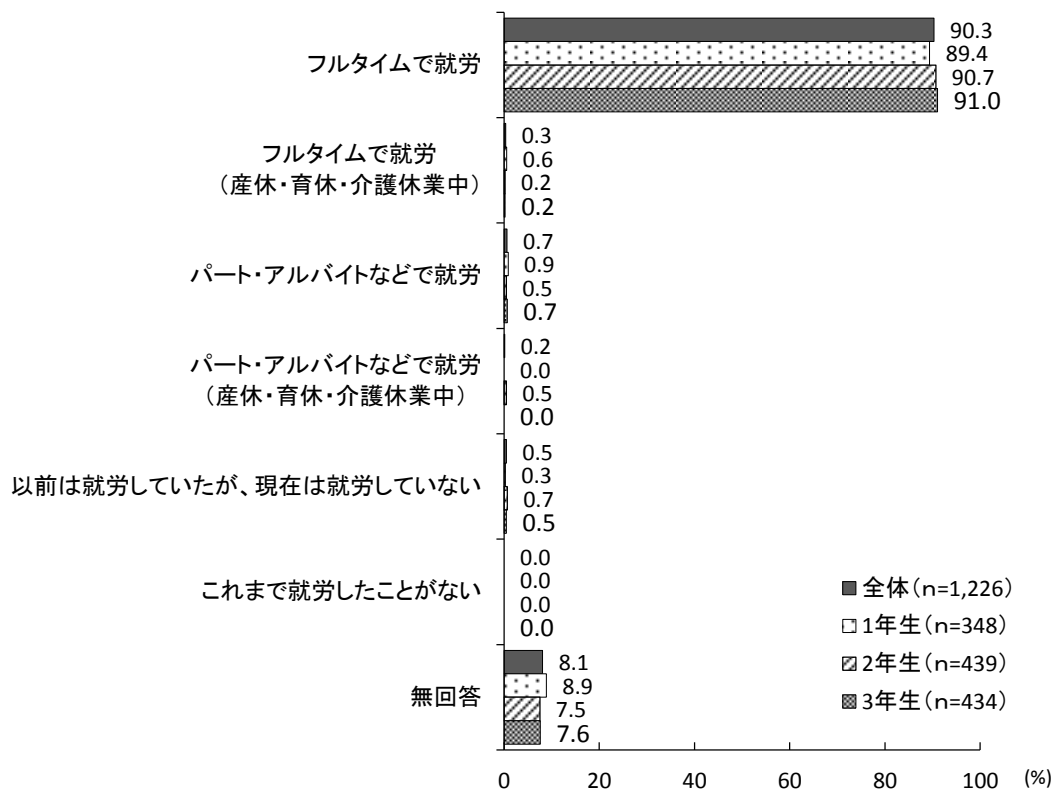

### ■就学前児童保護者調査結果との比較

	(n)	フルタイムで就労	フルタイムで就労 (産休・育休・介護休業)	パート・アルバイト	パート・アルバイト (産休・育休・介護休業中)	以前は就労していたが、現在は就労していない	これまで就労したことがない	無回答
就学前児童	2,276	92.9	0.2	0.5	0.0	0.6	0.0	5.8
小学1～3年生	1,226	90.3	0.3	0.7	0.2	0.5	0.0	8.1

問10 問9の(1)または(2)で「3.」または「4.」(パート・アルバイトなどで就労している)に○をつけた方にうかがいます。

フルタイムへの転換希望はありますか。当てはまる番号1つに○をつけ、「3.」を選んだ場合は、1週当たりの就労時間も口内に数字でご記入ください。

(1) 母親

○現在、パート・アルバイトなどで就労している母親に、フルタイムへの転換希望についてうかがったところ、「パート・アルバイトなどの就労を続けることを希望」が50.4%で最も高く、次いで「フルタイムへの転換希望はあるが、予定はない」(38.3%)、「フルタイムへの転換予定がある」(5.6%)と続いています。

○学年別にみると、3年生では「フルタイムへの転換希望はあるが、予定はない」の割合が他の学年に比べて高くなっています。

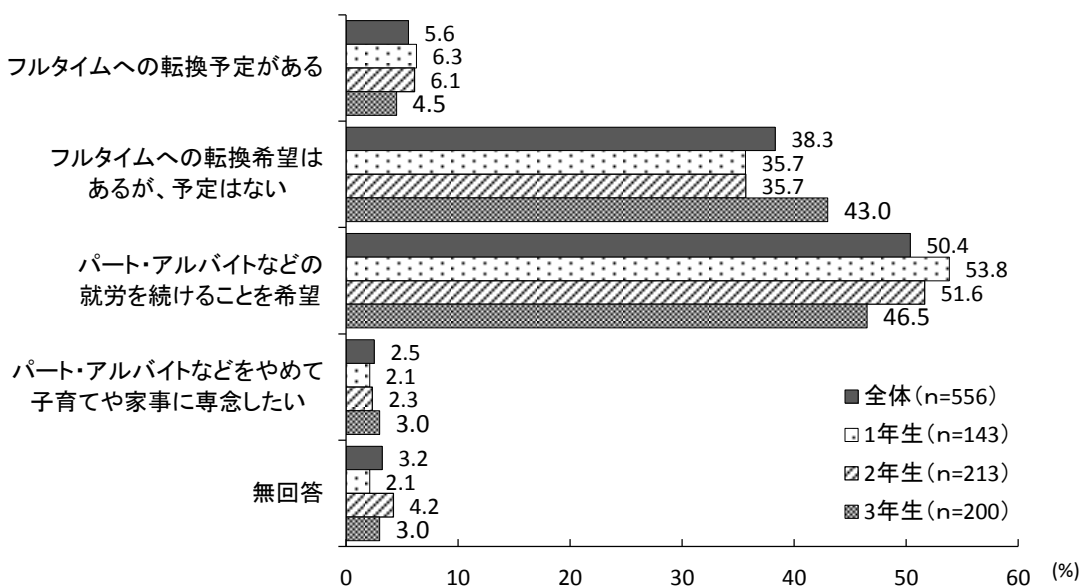

■パート・アルバイトの1週あたり平均希望時間数

1週あたり時間数	22.69時間
----------	---------

■就学前児童保護者調査結果との比較

	(n)	フルタイムへの転換予定がある	フルタイムへの転換希望はあるが、予定はない	パート・アルバイトなどの就労を続けることを希望	パート・アルバイトなどをやめて子育てや家事に専念したい	無回答
就学前児童	749	6.1	39.0	49.0	3.3	2.5
小学1～3年生	556	5.6	38.3	50.4	2.5	3.2

## (2) 父親

○現在、パート・アルバイトなどで就労している父親に、フルタイムへの転換希望についてうかがったところ、「パート・アルバイトなどの就労を続けることを希望」が60.0%で、「フルタイムへの転換希望はあるが、予定はない」が20.0%、「フルタイムへの転換予定がある」が10.0%となっています。

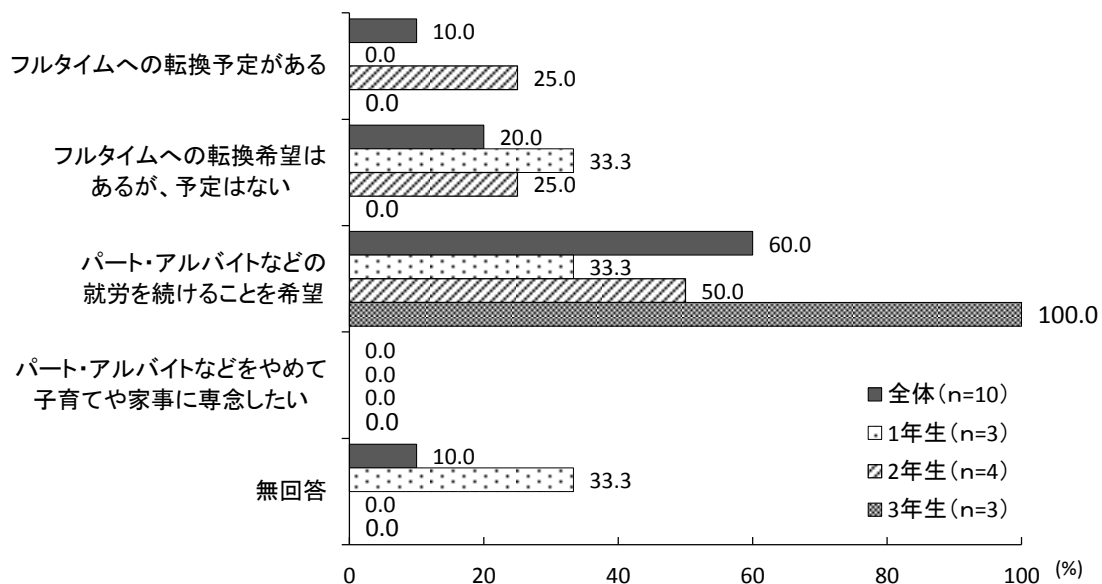

### ■パート・アルバイトの1週あたり平均希望時間数

1週あたり時間数	33.60時間
----------	---------

### ■就学前児童保護者調査結果との比較

	(n)	フルタイムへの転換予定がある	フルタイムへの転換希望はあるが、予定はない	パート・アルバイトなどの就労を続けることを希望	パート・アルバイトなどをやめて子育てや家事に専念したい	無回答
就学前児童	11	9.1	63.6	18.2	0.0	9.1
小学1～3年生	10	10.0	20.0	60.0	0.0	10.0

問11 問9の(1)または(2)で「5. 以前は就労していたが、現在は就労していない」または「6. これまで就労したことがない」に○をつけた方にうかがいます。  
 就労したいという希望はありますか。当てはまる番号1つに○をつけ、「3.」を選んだ場合は記号1つにも○をつけてください。「2.」または「3.イ」を選んだ場合は該当する□内に数字もご記入ください。

(1) 母親

- 現在、就労していない母親に今後の就労希望をうかがったところ、「すぐにでも、または1年以内に就労したい」が37.3%で最も高く、次いで「子育てや家事などに専念したい(就労の予定はない)」(34.5%)、「1年より先、一番下の子どもが●歳になった頃に就労したい」(24.5%)と続いています。
- 学年別にみると、1年生では他の学年に比べて「1年より先、一番下の子どもが●歳になった頃に就労したい」の割合が高くなっています。
- 就学前児童保護者の調査結果と比較すると、「子育てや家事などに専念したい(就労の予定はない)」の割合が高く、「1年より先、一番下の子どもが●歳になった頃に就労したい」の割合が低くなっています。

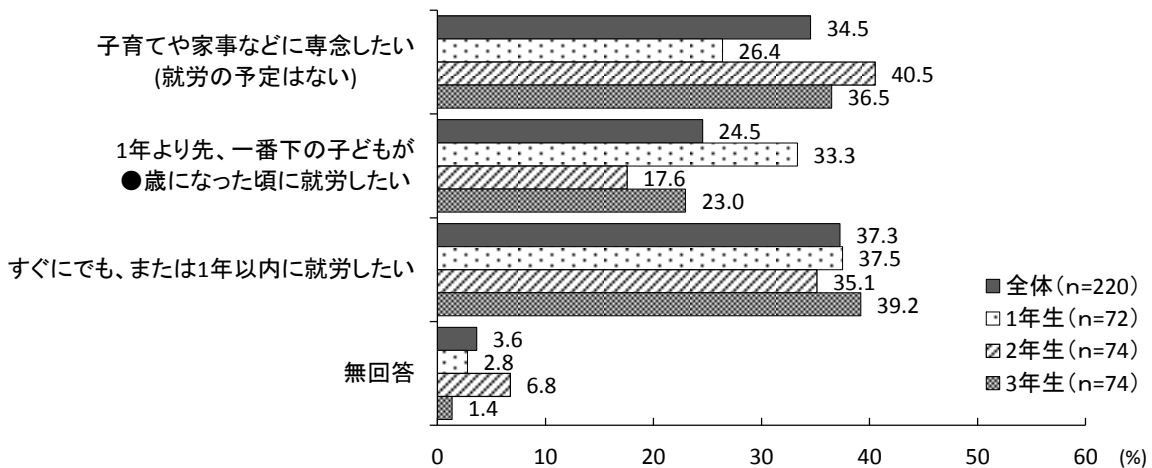

■就学前児童保護者調査結果との比較

	(n)	子育てや家事などに専念したい(就労の予定はない)	1年より先、一番下の子どもが●歳になった頃に就労したい	すぐにでも、または1年以内に就労したい	無回答
就学前児童	718	20.3	45.5	32.5	1.7
小学1～3年生	220	34.5	24.5	37.3	3.6

【一番下の子どもが●歳になった頃に就労したい場合】

■就労する場合の子どもの平均年齢

子どもが●歳になったら	6.81歳
-------------	-------

【すぐにも、または1年以内に就労したい場合】

■希望する就労形態

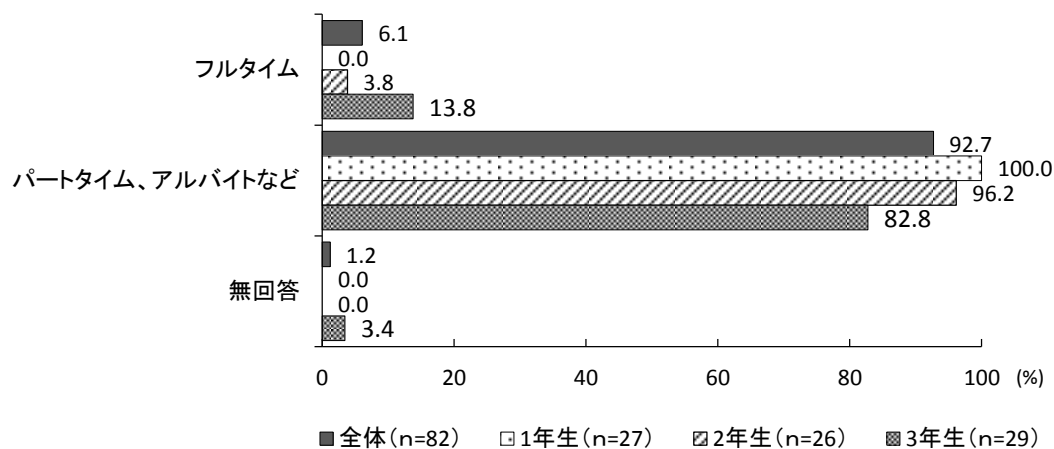

■就学前児童保護者調査結果との比較

	(n)	フルタイム	パート・アルバイトなど	無回答
就学前児童	233	10.7	88.8	0.4
小学1～3年生	82	6.1	92.7	1.2

【パート・アルバイトを希望する場合】

■1週あたり平均日数、1日あたり平均時間

1週あたり日数	3.80日
1日あたり時間数	4.81時間



(2) 父親

○現在、就労していない父親に今後の就労希望をうかがったところ、「すぐにでも、または1年以内に就労したい」が33.3%となっています。

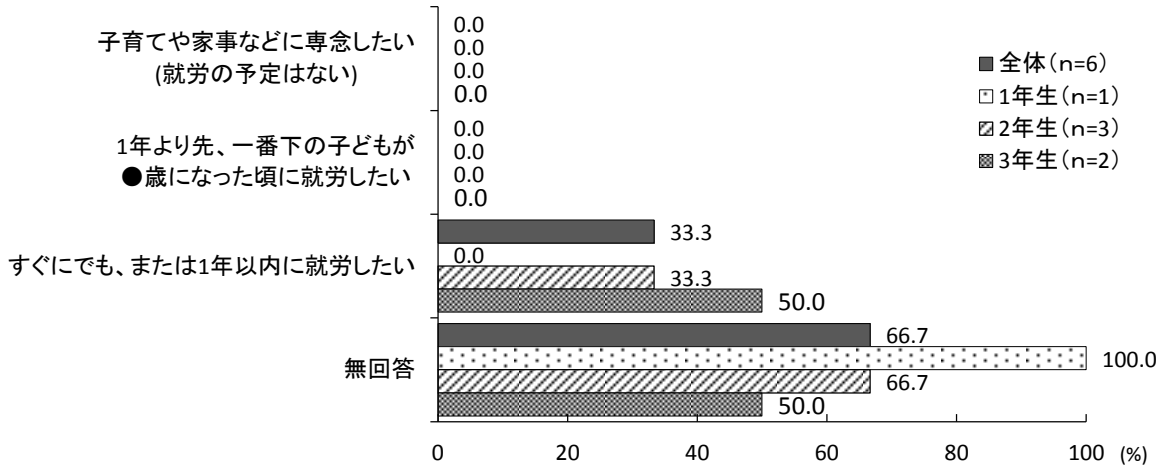

■就学前児童保護者調査結果との比較

	(n)	子育てや家事などに専念したい (就労の予定はない)	1年より先、一番下の子どもが歳になったころに就労したい	すぐにでも、または1年以内に就労したい	無回答
就学前児童	14	7.1	7.1	71.4	14.3
小学1～3年生	6	0.0	0.0	33.3	66.7

【すぐにでも、または1年以内に就労したい場合】

■希望する就労形態

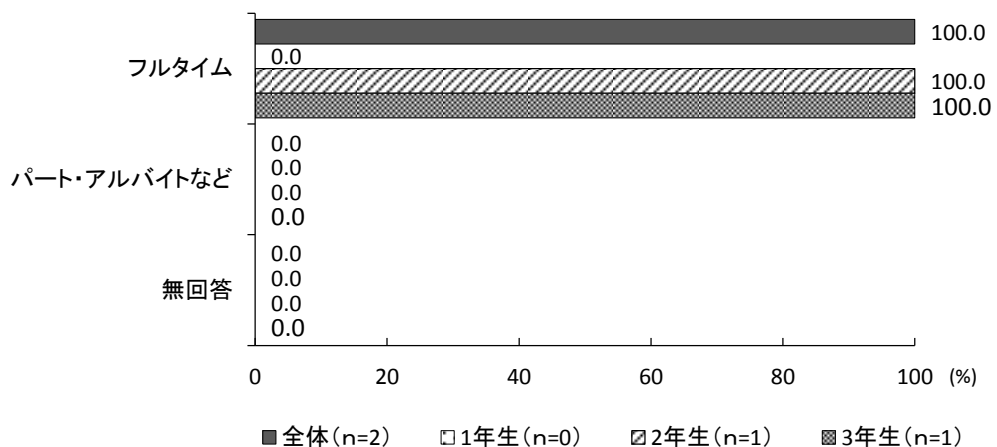

■就学前児童保護者調査結果との比較

	(n)	フルタイム	パート・アルバイトなど	無回答
就学前児童	10	90.0	0.0	10.0
小学1～3年生	2	100.0	0.0	0.0

## 5. 放課後や休日の過ごし方について

問12 あて名のお子さんについて、放課後（平日の小学校終了後）に過ごしている場所の現状や希望について、当てはまる番号すべてに○をつけ、それぞれ週当たり日数を数字でご記入ください。また、「4. 放課後子ども総合プラン施設」の場合には、利用時間も口内に数字でご記入ください。

### (1) 現状の過ごし方

○あて名の子どもが放課後に過ごしている場所について、「放課後子ども総合プラン施設」が57.3%で最も高く、次いで「自宅」（53.9%）、「習い事」（51.9%）と続いています。

○学年別にみると、年齢が上がるにつれ、「自宅」の割合が高くなり、「放課後子ども総合プラン施設」の割合が低くなる傾向がみられます。

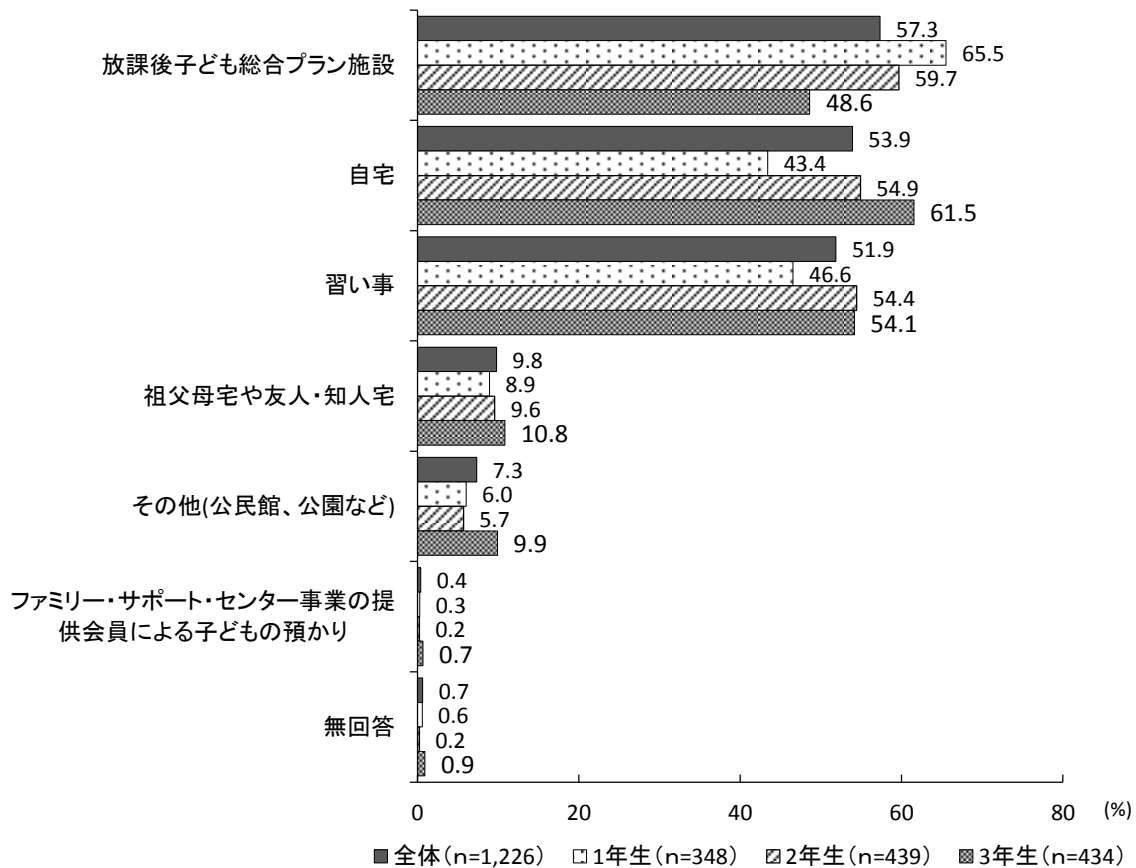

■小学校区別集計結果

	(n)	放課後子ども 合プラン施設 も総	自宅	習い事	祖父母宅や 人・知人宅	その他(公民 館、公園など)	ファミリー・サ ポート事業の 提供による子 どもの預かり	無回答
城山	32	50.0	65.6	65.6	12.5	9.4	0.0	0.0
鍋屋田	21	47.6	57.1	61.9	0.0	4.8	0.0	0.0
加茂	18	72.2	55.6	72.2	11.1	0.0	5.6	0.0
山王	20	40.0	70.0	65.0	10.0	5.0	0.0	5.0
芹田	47	42.6	59.6	55.3	12.8	6.4	0.0	2.1
古牧	42	52.4	54.8	42.9	7.1	11.9	0.0	0.0
緑ヶ丘	49	46.9	57.1	49.0	16.3	2.0	0.0	2.0
三輪	27	74.1	37.0	51.9	3.7	11.1	0.0	0.0
吉田	55	58.2	56.4	49.1	3.6	1.8	1.8	1.8
裾花	31	58.1	45.2	48.4	3.2	12.9	0.0	0.0
城東	16	50.0	68.8	68.8	0.0	6.3	0.0	0.0
湯谷	38	50.0	52.6	42.1	18.4	7.9	0.0	0.0
南部	24	62.5	45.8	45.8	4.2	0.0	0.0	0.0
大豆島	42	66.7	45.2	42.9	4.8	2.4	0.0	0.0
朝陽	56	46.4	62.5	58.9	25.0	5.4	0.0	0.0
柳原	16	75.0	37.5	56.3	6.3	0.0	0.0	0.0
長沼	18	88.9	38.9	50.0	11.1	16.7	5.6	0.0
古里	39	61.5	53.8	51.3	10.3	5.1	0.0	2.6
若槻	27	74.1	37.0	51.9	0.0	0.0	0.0	0.0
徳間	26	65.4	38.5	46.2	3.8	11.5	0.0	0.0
浅川	23	30.4	78.3	43.5	13.0	21.7	0.0	0.0
芋井	3	100.0	0.0	0.0	0.0	0.0	0.0	0.0
安茂里	18	66.7	61.1	66.7	5.6	5.6	0.0	0.0
松ヶ丘	12	75.0	33.3	33.3	8.3	0.0	0.0	0.0
通明	47	53.2	61.7	59.6	6.4	12.8	0.0	0.0
篠ノ井東	27	63.0	66.7	59.3	7.4	11.1	0.0	3.7
篠ノ井西	45	53.3	55.6	57.8	17.8	4.4	0.0	0.0
共和	14	85.7	28.6	50.0	7.1	7.1	0.0	0.0
信里	1	100.0	0.0	100.0	0.0	0.0	0.0	0.0
塩崎	13	61.5	61.5	23.1	7.7	23.1	0.0	0.0
松代	19	68.4	36.8	47.4	5.3	5.3	0.0	0.0
清野	1	100.0	0.0	0.0	0.0	0.0	0.0	0.0
西条	3	100.0	0.0	33.3	0.0	0.0	0.0	0.0
豊栄	4	75.0	50.0	50.0	25.0	0.0	0.0	0.0
東条	11	54.5	45.5	63.6	18.2	0.0	0.0	0.0
寺尾	5	80.0	40.0	80.0	20.0	0.0	0.0	0.0
綿内	17	70.6	41.2	35.3	17.6	5.9	0.0	0.0
川田	9	66.7	44.4	44.4	11.1	0.0	0.0	0.0
保科	8	62.5	62.5	37.5	25.0	0.0	0.0	0.0
昭和	40	57.5	62.5	67.5	15.0	5.0	0.0	0.0
川中島	43	44.2	67.4	46.5	4.7	4.7	0.0	0.0
青木島	29	51.7	51.7	41.4	6.9	17.2	0.0	0.0
下氷鮑	52	44.2	67.3	53.8	9.6	11.5	0.0	0.0
三本柳	46	54.3	50.0	58.7	10.9	17.4	2.2	0.0
真島	4	50.0	75.0	25.0	0.0	75.0	25.0	0.0
七二会	6	83.3	83.3	50.0	0.0	0.0	0.0	0.0
信更	7	100.0	14.3	42.9	0.0	0.0	0.0	0.0
豊野西	21	61.9	52.4	47.6	19.0	4.8	0.0	0.0
豊野東	10	90.0	30.0	30.0	10.0	0.0	0.0	0.0
戸隠	12	41.7	83.3	41.7	0.0	0.0	0.0	0.0
鬼無里	5	100.0	0.0	20.0	0.0	0.0	0.0	0.0
大岡	1	100.0	0.0	0.0	0.0	0.0	0.0	0.0
信州新町	10	60.0	40.0	60.0	10.0	0.0	0.0	0.0
中条	7	42.9	57.1	57.1	14.3	0.0	0.0	14.3

■ 週当たり日数

放課後子ども総合プラン施設	4.20日
自宅	3.53日
習い事	2.12日
祖父母宅や友人・知人宅	2.41日
その他	2.35日
ファミリー・サポート・センター	2.00日

■ 下校時から何時まで

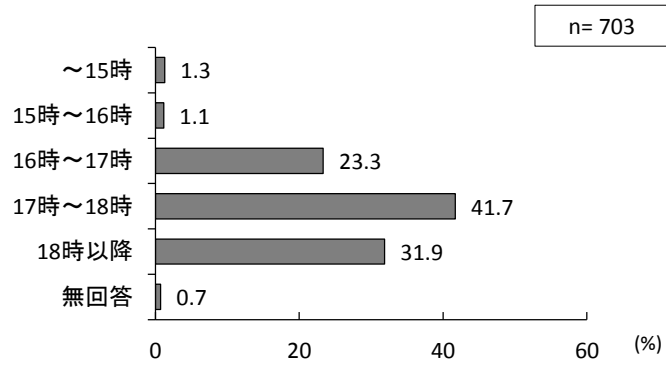

(2) 希望する過ごし方

- 放課後の希望する過ごし方について、「自宅」が53.2%で最も高く、次いで「放課後子ども総合プラン施設」(48.5%)、「習い事」(47.9%)と続いています。
- 学年別にみると、学年が上がるにつれ、「自宅」、「習い事」の割合が高くなる傾向がみられます。
- 就学前児童保護者の調査結果と比較すると、「自宅」の割合が高く、「放課後子ども総合プラン施設」、「祖父母宅や友人・知人宅」の割合が低くなっています。

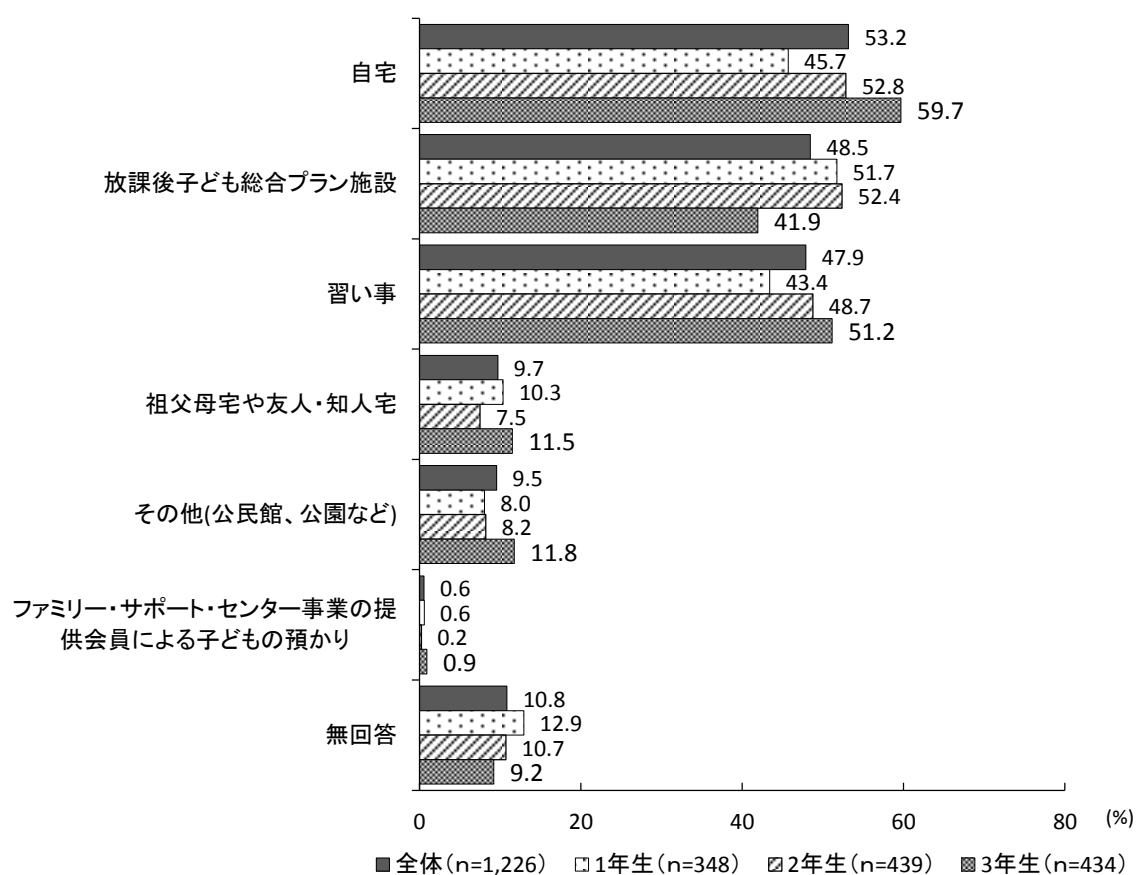

■就学前児童保護者調査結果との比較

	(n)	自宅	放課後子ども総合プラン施設	習い事	祖父母宅や友人・知人宅	その他(公民館、公園など)	ファミリー・サポート・センター事業の提供会員による子どもの預かり	無回答
就学前児童	2,276	47.2	64.8	45.7	18.6	9.6	0.5	3.2
小学1~3年生	1,226	53.2	48.5	47.9	9.7	9.5	0.6	10.8

■小学校区別集計結果

	(n)	自宅	放課後子ども施設	習い事	祖父母宅や友人・知人宅	その他（公民館、公園など）	ファミリー・センター・事業の提供による子ども預かり	無回答
城山	32	53.1	56.3	53.1	12.5	9.4	0.0	12.5
鍋屋田	21	52.4	52.4	61.9	0.0	4.8	0.0	4.8
加茂	18	55.6	50.0	44.4	11.1	0.0	0.0	16.7
山王	20	65.0	40.0	70.0	15.0	5.0	0.0	10.0
芹田	47	70.2	34.0	53.2	12.8	12.8	0.0	8.5
古牧	42	50.0	40.5	52.4	14.3	14.3	0.0	7.1
緑ヶ丘	49	59.2	40.8	49.0	12.2	4.1	0.0	6.1
三輪	27	37.0	59.3	25.9	7.4	3.7	0.0	11.1
吉田	55	56.4	50.9	50.9	5.5	10.9	1.8	9.1
裾花	31	48.4	51.6	58.1	12.9	12.9	3.2	9.7
城東	16	75.0	37.5	62.5	0.0	12.5	0.0	6.3
湯谷	38	60.5	39.5	50.0	13.2	10.5	0.0	10.5
南部	24	50.0	45.8	50.0	4.2	4.2	8.3	8.3
大豆島	42	50.0	47.6	38.1	2.4	4.8	0.0	14.3
朝陽	56	64.3	41.1	58.9	21.4	8.9	0.0	8.9
柳原	16	56.3	68.8	50.0	12.5	6.3	0.0	6.3
長沼	18	38.9	66.7	33.3	0.0	11.1	5.6	16.7
古里	39	51.3	59.0	35.9	12.8	5.1	2.6	12.8
若槻	27	48.1	51.9	33.3	3.7	0.0	0.0	18.5
徳間	26	30.8	57.7	46.2	11.5	11.5	0.0	11.5
浅川	23	73.9	39.1	34.8	4.3	17.4	0.0	8.7
芋井	3	0.0	100.0	0.0	0.0	0.0	0.0	0.0
安茂里	18	50.0	61.1	50.0	0.0	22.2	0.0	5.6
松ヶ丘	12	33.3	75.0	33.3	8.3	0.0	0.0	8.3
通明	47	66.0	48.9	68.1	8.5	17.0	0.0	8.5
篠ノ井東	27	55.6	40.7	51.9	3.7	11.1	0.0	22.2
篠ノ井西	45	48.9	51.1	42.2	13.3	11.1	0.0	13.3
共和	14	28.6	64.3	42.9	0.0	0.0	0.0	14.3
信里	1	0.0	100.0	100.0	0.0	0.0	0.0	0.0
塩崎	13	69.2	53.8	38.5	0.0	23.1	0.0	0.0
松代	19	42.1	47.4	36.8	5.3	5.3	0.0	21.1
清野	1	0.0	100.0	100.0	0.0	0.0	0.0	0.0
西条	3	33.3	100.0	66.7	33.3	0.0	0.0	0.0
豊栄	4	50.0	50.0	50.0	25.0	0.0	0.0	0.0
東条	11	54.5	63.6	45.5	9.1	9.1	0.0	0.0
寺尾	5	60.0	60.0	100.0	20.0	0.0	0.0	0.0
綿内	17	52.9	47.1	29.4	23.5	0.0	0.0	17.6
川田	9	44.4	33.3	33.3	11.1	0.0	0.0	33.3
保科	8	50.0	50.0	50.0	25.0	12.5	0.0	12.5
昭和	40	55.0	55.0	65.0	15.0	12.5	0.0	7.5
川中島	43	65.1	41.9	48.8	7.0	14.0	0.0	7.0
青木島	29	34.5	55.2	34.5	3.4	13.8	0.0	13.8
下氷鉦	52	61.5	30.8	40.4	5.8	5.8	0.0	15.4
三本柳	46	47.8	50.0	60.9	17.4	19.6	0.0	6.5
真島	4	25.0	75.0	25.0	0.0	25.0	0.0	0.0
七二会	6	66.7	66.7	50.0	0.0	16.7	0.0	0.0
信更	7	14.3	71.4	28.6	0.0	0.0	0.0	28.6
豊野西	21	42.9	47.6	42.9	23.8	4.8	4.8	14.3
豊野東	10	20.0	80.0	20.0	0.0	0.0	0.0	10.0
戸隠	12	66.7	16.7	33.3	8.3	16.7	0.0	8.3
鬼無里	5	0.0	100.0	20.0	0.0	0.0	0.0	0.0
大岡	1	0.0	100.0	0.0	0.0	0.0	0.0	0.0
信州新町	10	40.0	30.0	50.0	10.0	0.0	0.0	20.0
中条	7	57.1	28.6	42.9	0.0	0.0	0.0	28.6

■ 週あたり平均日数

自宅	3.37日
放課後子ども総合プラン施設	3.87日
習い事	2.07日
祖父母宅や友人・知人宅	1.98日
その他	2.12日
ファミリー・サポート・センター	1.86日

【放課後子ども総合プラン施設】

■ 下校時から何時まで

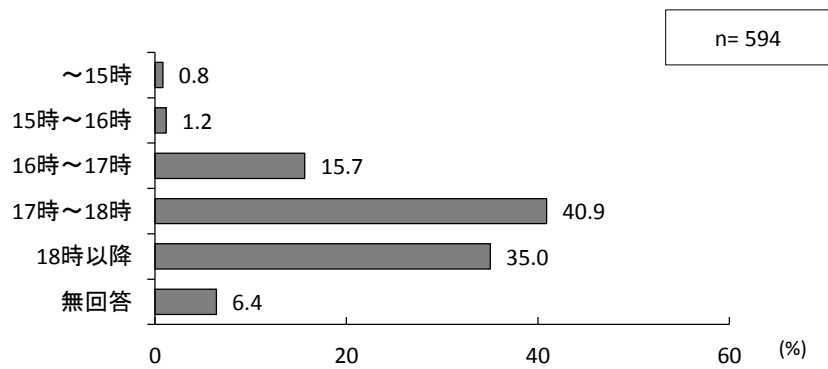

問13 あて名のお子さんについて、小学校高学年（4～6年生）になったら、放課後（平日の小学校終了後）の時間をどのような場所で過ごさせたいと思いますか。当てはまる番号すべてに○をつけ、それぞれ週あたり日数を数字でご記入ください。また、「4. 放課後子ども総合プラン施設」の場合には、利用を希望する時間と何年生まで利用したいかを口内に数字でご記入ください。

○あて名の子どもが高学年にあったとき放課後過ごさせたい場所について、「自宅」が62.2%で最も高く、次いで「習い事」（59.0%）、「放課後子ども総合プラン施設」（47.7%）と続いています。

○学年別にみると、学年があがるにつれ、「自宅」の割合が高くなり、「放課後子ども総合プラン施設」の割合が低くなる傾向がみられます。

○就学前児童保護者の調査結果と比較すると、「祖父母宅や友人・知人宅」の割合が低くなっています。

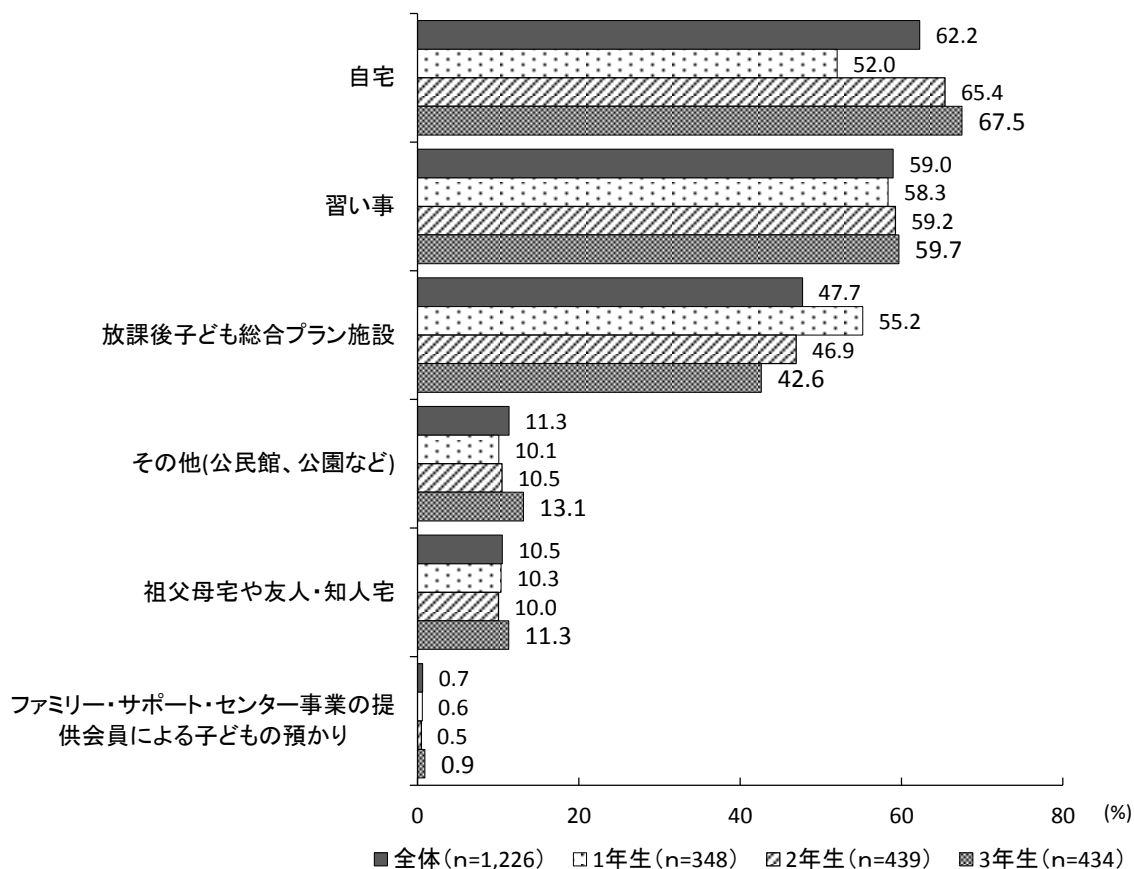

■就学前児童保護者調査結果との比較

	(n)	自宅	習い事	放課後子ども総合プラン施設	その他(公民館、公園など)	祖父母宅や友人・知人宅	ファミリー・サポート・センター事業の提供会員による子どもの預かり	無回答
就学前児童	2,276	60.0	59.9	50.2	12.6	20.9	0.5	3.2
小学1～3年生	1,226	62.2	59.0	47.7	11.3	10.5	0.7	1.1



■小学校区別集計結果

	(n)	自宅	習い事	放課後子ども施設	その他(公民館、公園など)	祖父母や友人宅	ファミリー・センターによる子どもの預かり	ファミリー・センターによる子どもの預かり	無回答
城山	32	65.6	62.5	53.1	15.6	6.3	0.0	3.1	
鍋屋田	21	52.4	71.4	42.9	9.5	0.0	0.0	0.0	
加茂	18	77.8	72.2	66.7	0.0	16.7	0.0	0.0	
山王	20	75.0	75.0	45.0	15.0	10.0	0.0	5.0	
芹田	47	61.7	61.7	36.2	14.9	12.8	0.0	4.3	
古牧	42	64.3	69.0	31.0	23.8	14.3	0.0	0.0	
緑ヶ丘	49	69.4	51.0	28.6	4.1	18.4	0.0	0.0	
三輪	27	44.4	44.4	74.1	11.1	3.7	3.7	0.0	
吉田	55	50.9	63.6	60.0	9.1	3.6	1.8	1.8	
裾花	31	61.3	61.3	45.2	16.1	6.5	0.0	0.0	
城東	16	68.8	68.8	43.8	12.5	0.0	0.0	0.0	
湯谷	38	55.3	52.6	52.6	7.9	13.2	0.0	2.6	
南部	24	54.2	58.3	50.0	8.3	4.2	4.2	0.0	
大豆島	42	71.4	42.9	50.0	7.1	2.4	0.0	0.0	
朝陽	56	73.2	67.9	41.1	7.1	16.1	0.0	0.0	
柳原	16	37.5	56.3	75.0	6.3	0.0	0.0	0.0	
長沼	18	66.7	44.4	44.4	11.1	16.7	5.6	0.0	
古里	39	69.2	43.6	48.7	7.7	12.8	0.0	5.1	
若槻	27	63.0	55.6	55.6	3.7	0.0	0.0	0.0	
徳間	26	57.7	42.3	53.8	15.4	11.5	0.0	3.8	
浅川	23	82.6	56.5	21.7	26.1	8.7	0.0	0.0	
芋井	3	0.0	0.0	66.7	0.0	0.0	0.0	33.3	
安茂里	18	55.6	72.2	38.9	11.1	11.1	0.0	0.0	
松ヶ丘	12	66.7	33.3	75.0	0.0	8.3	0.0	0.0	
通明	47	66.0	70.2	59.6	12.8	10.6	0.0	0.0	
篠ノ井東	27	74.1	63.0	44.4	11.1	3.7	0.0	3.7	
篠ノ井西	45	57.8	60.0	46.7	13.3	17.8	2.2	0.0	
共和	14	35.7	50.0	64.3	0.0	7.1	0.0	0.0	
信里	1	0.0	100.0	100.0	0.0	0.0	0.0	0.0	
塩崎	13	76.9	53.8	38.5	23.1	7.7	0.0	0.0	
松代	19	57.9	57.9	42.1	10.5	5.3	0.0	0.0	
清野	1	0.0	100.0	100.0	0.0	0.0	0.0	0.0	
西条	3	66.7	66.7	66.7	33.3	33.3	0.0	0.0	
豊栄	4	100.0	50.0	50.0	0.0	25.0	0.0	0.0	
東条	11	63.6	63.6	63.6	0.0	9.1	0.0	0.0	
寺尾	5	80.0	80.0	20.0	20.0	40.0	0.0	0.0	
綿内	17	58.8	35.3	58.8	0.0	23.5	0.0	0.0	
川田	9	88.9	66.7	11.1	0.0	11.1	0.0	0.0	
保科	8	62.5	87.5	25.0	12.5	25.0	0.0	0.0	
昭和	40	67.5	75.0	45.0	12.5	25.0	0.0	0.0	
川中島	43	65.1	55.8	39.5	16.3	11.6	0.0	0.0	
青木島	29	51.7	44.8	58.6	13.8	3.4	3.4	0.0	
下水鮑	52	76.9	59.6	32.7	15.4	15.4	0.0	1.9	
三本柳	46	56.5	71.7	52.2	19.6	10.9	0.0	0.0	
真島	4	25.0	25.0	50.0	50.0	0.0	25.0	0.0	
七二会	6	66.7	50.0	66.7	16.7	0.0	0.0	0.0	
信更	7	14.3	42.9	100.0	0.0	0.0	0.0	0.0	
豊野西	21	61.9	61.9	42.9	0.0	14.3	4.8	0.0	
豊野東	10	20.0	40.0	90.0	0.0	0.0	0.0	0.0	
戸隠	12	66.7	66.7	25.0	16.7	8.3	0.0	0.0	
鬼無里	5	0.0	40.0	100.0	20.0	0.0	0.0	0.0	
大岡	1	0.0	0.0	100.0	0.0	0.0	0.0	0.0	
信州新町	10	50.0	80.0	40.0	0.0	10.0	0.0	0.0	
中条	7	57.1	42.9	42.9	0.0	0.0	0.0	14.3	

■週あたり平均日数

自宅	3.38日
放課後子ども総合プラン施設	3.71日
習い事	2.19日
祖父母宅や友人・知人宅	2.03日
その他	2.07日
ファミリー・サポート・センター	1.75日

【放課後子ども総合プラン施設】

■下校時から何時まで

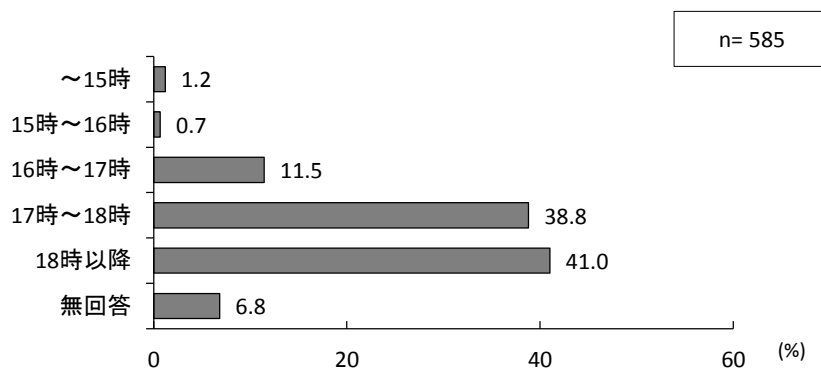

■何年生まで

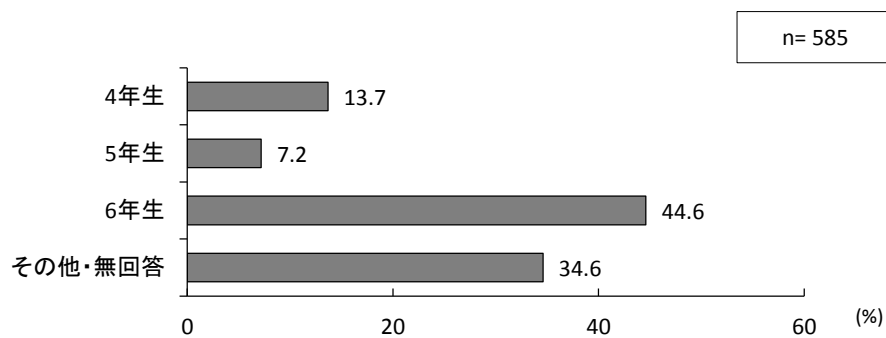

問14 問12または問13で「4. 放課後子ども総合プラン施設」に○をつけた方にうかがいます。

あて名のお子さんについて、土曜日や学校の長期休業期間に、プラン施設の利用希望はありますか。それぞれについて、当てはまる番号1つに○をつけてください。「1.」または「2.」を選んだ場合は、利用を希望する日数と時間帯を口内に数字でご記入ください。

(1) 土曜日

○放課後子ども総合プランを利用したい人に、土曜日の利用希望をうかがったところ、「利用する必要はない」が60.5%、「高学年(4~6年生)になっても利用したい」が16.1%、「低学年(1~3年生)の間は利用したい」が8.3%となっています。

○就学前児童保護者の調査結果と比較すると、「利用する必要はない」の割合が高く、「低学年(1~3年生)の間は利用したい」、「高学年(4~6年生)になっても利用したい」の割合が低くなっています。

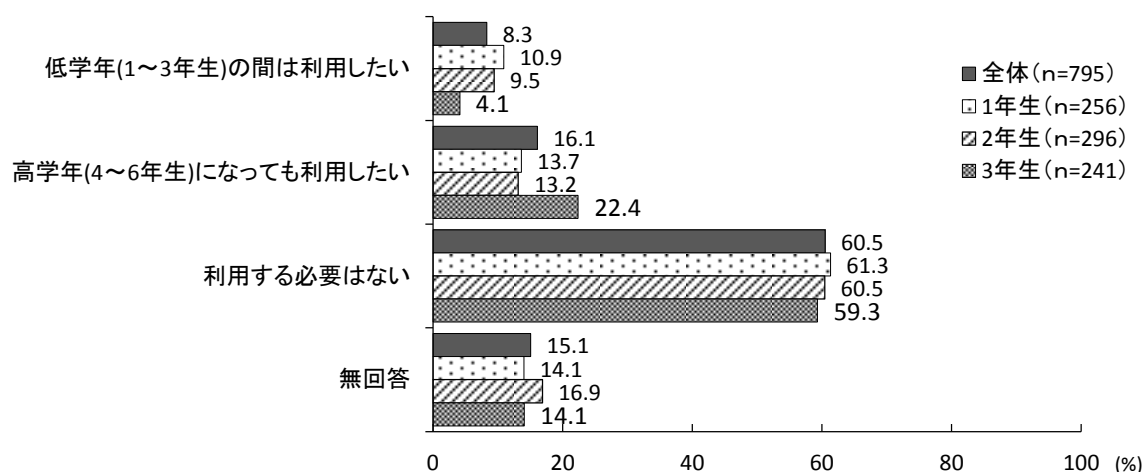

■就学前児童保護者調査結果との比較

	(n)	低学年(1~3年生)の間は利用したい	高学年(4~6年生)になっても利用したい	利用する必要はない	無回答
就学前児童	1,557	13.0	21.8	51.8	13.4
小学1~3年生	795	8.3	16.1	60.5	15.1

### 【利用したい場合】

#### ■月あたり平均利用希望日数

月あたり日数	3.54日
--------	-------

#### ■何時から

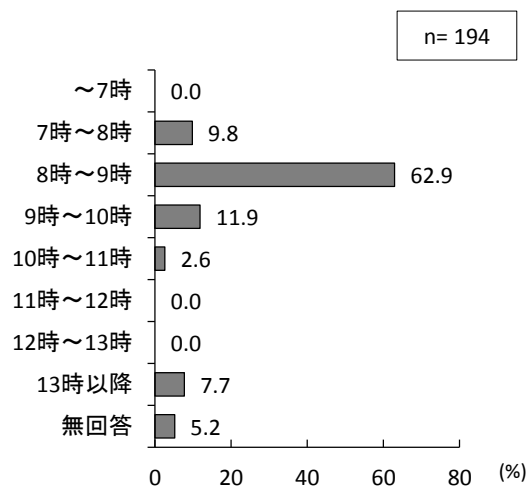

#### ■何時まで

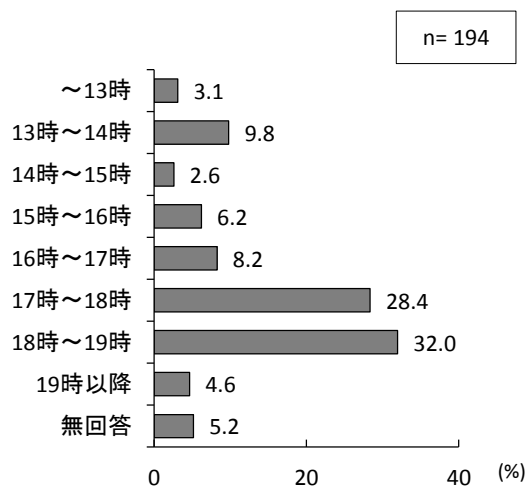

## ■小学校区別集計結果

	(n)	低学年(1~3 年生)の間は利 用したい	高学年(4~6 年生)になっ ても利用したい	利用する必要 はない	無回答
城山	22	18.2	22.7	59.1	0.0
鍋屋田	13	7.7	0.0	61.5	30.8
加茂	13	0.0	15.4	53.8	30.8
山王	10	0.0	10.0	70.0	20.0
芹田	21	9.5	28.6	47.6	14.3
古牧	25	4.0	16.0	64.0	16.0
緑ヶ丘	25	4.0	12.0	72.0	12.0
三輪	22	13.6	9.1	68.2	9.1
吉田	36	5.6	27.8	61.1	5.6
裾花	19	5.3	10.5	63.2	21.1
城東	9	0.0	22.2	55.6	22.2
湯谷	23	8.7	13.0	47.8	30.4
南部	16	0.0	31.3	43.8	25.0
大豆島	29	17.2	3.4	69.0	10.3
朝陽	34	5.9	20.6	47.1	26.5
柳原	14	14.3	14.3	64.3	7.1
長沼	17	29.4	11.8	41.2	17.6
古里	27	7.4	25.9	59.3	7.4
若槻	21	9.5	9.5	61.9	19.0
徳間	19	0.0	15.8	57.9	26.3
浅川	12	8.3	16.7	75.0	0.0
芋井	3	0.0	0.0	66.7	33.3
安茂里	12	16.7	16.7	58.3	8.3
松ヶ丘	10	0.0	20.0	50.0	30.0
通明	32	12.5	12.5	62.5	12.5
篠ノ井東	18	22.2	0.0	77.8	0.0
篠ノ井西	27	0.0	22.2	70.4	7.4
共和	12	0.0	33.3	58.3	8.3
信里	1	0.0	0.0	100.0	0.0
塩崎	8	12.5	25.0	50.0	12.5
松代	13	7.7	0.0	69.2	23.1
清野	1	0.0	0.0	100.0	0.0
西条	3	33.3	0.0	66.7	0.0
豊栄	3	33.3	0.0	33.3	33.3
東条	7	28.6	0.0	42.9	28.6
寺尾	4	0.0	0.0	75.0	25.0
綿内	12	0.0	8.3	75.0	16.7
川田	6	0.0	0.0	66.7	33.3
保科	5	0.0	40.0	60.0	0.0
昭和	28	7.1	21.4	60.7	10.7
川中島	23	4.3	13.0	73.9	8.7
青木島	19	10.5	21.1	63.2	5.3
下氷鉦	25	0.0	8.0	80.0	12.0
三本柳	31	12.9	6.5	54.8	25.8
真島	3	0.0	33.3	66.7	0.0
七二会	5	0.0	40.0	40.0	20.0
信更	7	0.0	57.1	14.3	28.6
豊野西	15	20.0	20.0	33.3	26.7
豊野東	9	11.1	33.3	44.4	11.1
戸隠	6	16.7	16.7	66.7	0.0
鬼無里	5	0.0	40.0	40.0	20.0
大岡	1	0.0	0.0	100.0	0.0
信州新町	6	0.0	16.7	66.7	16.7
中条	3	0.0	0.0	100.0	0.0

## (2) 長期休業中

○放課後子ども総合プランを利用したい人に、長期休業中の利用希望をうかがったところ、「高学年（4～6年生）になっても利用したい」が62.6%、「低学年（1～3年生）の間は利用したい」が16.2%、「利用する必要はない」が7.8%となっています。

○就学前児童保護者の調査結果と比較すると、「高学年（4～6年生）になっても利用したい」の割合が高く、「低学年（1～3年生）の間は利用したい」の割合が低くなっています。

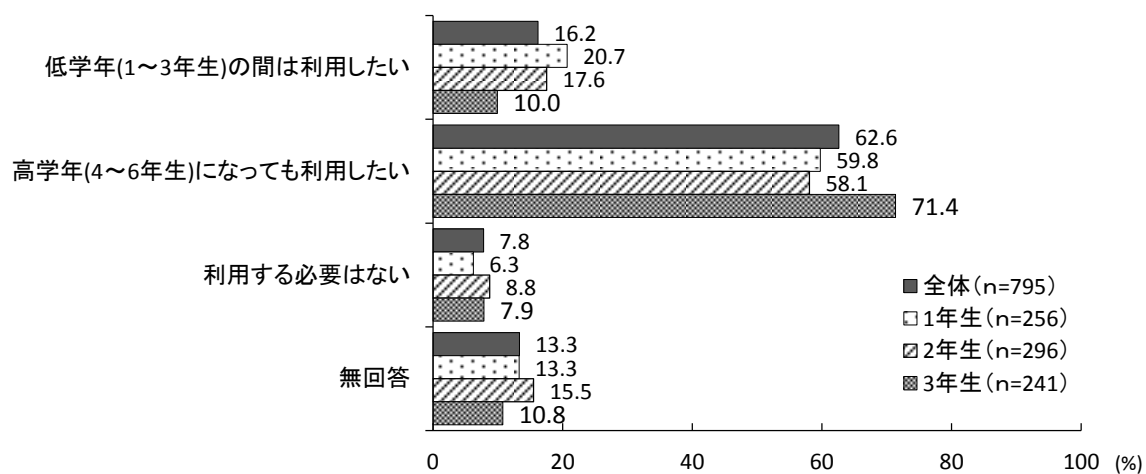

### ■就学前児童保護者調査結果との比較

	(n)	低学年(1～3年生)の間は利用したい	高学年(4～6年生)になっても利用したい	利用する必要はない	無回答
就学前児童	1,557	24.2	51.4	10.2	14.1
小学1～3年生	795	16.2	62.6	7.8	13.3

【利用したい場合】

■月あたり平均利用希望日数

週あたり日数	4.50日
--------	-------

■何時から

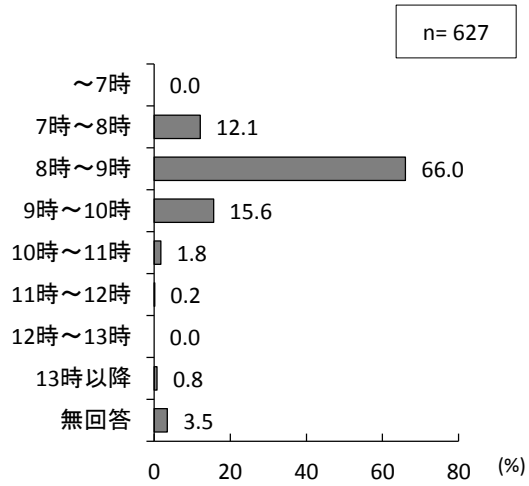

■何時まで

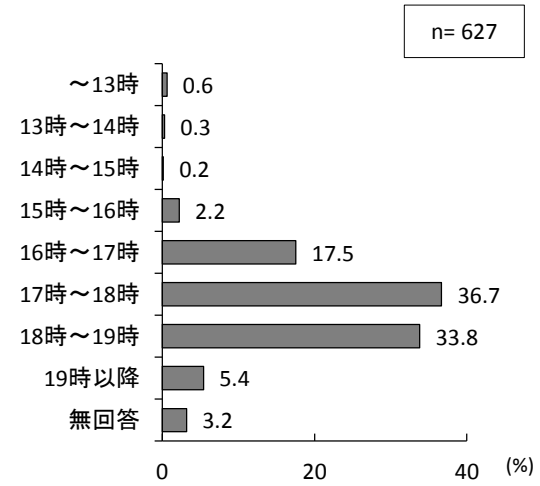

■小学校区別集計結果

	(n)	低学年(1~3 年生)の間は利 用したい	高学年(4~6 年生)になっ ても利用したい	利用する必要 はない	無回答
城山	22	9.1	77.3	9.1	4.5
鍋屋田	13	7.7	46.2	23.1	23.1
加茂	13	15.4	46.2	7.7	30.8
山王	10	20.0	60.0	0.0	20.0
芹田	21	23.8	57.1	4.8	14.3
古牧	25	20.0	52.0	4.0	24.0
緑ヶ丘	25	20.0	68.0	4.0	8.0
三輪	22	4.5	72.7	18.2	4.5
吉田	36	16.7	72.2	8.3	2.8
裾花	19	15.8	52.6	10.5	21.1
城東	9	0.0	66.7	11.1	22.2
湯谷	23	4.3	69.6	8.7	17.4
南部	16	12.5	56.3	6.3	25.0
大豆島	29	31.0	51.7	3.4	13.8
朝陽	34	20.6	50.0	8.8	20.6
柳原	14	28.6	64.3	0.0	7.1
長沼	17	17.6	58.8	11.8	11.8
古里	27	11.1	70.4	7.4	11.1
若槻	21	19.0	66.7	0.0	14.3
徳間	19	0.0	73.7	5.3	21.1
浅川	12	41.7	25.0	25.0	8.3
芋井	3	0.0	66.7	0.0	33.3
安茂里	12	25.0	58.3	8.3	8.3
松ヶ丘	10	10.0	60.0	10.0	20.0
通明	32	6.3	68.8	9.4	15.6
篠ノ井東	18	50.0	44.4	0.0	5.6
篠ノ井西	27	7.4	85.2	0.0	7.4
共和	12	16.7	58.3	16.7	8.3
信里	1	100.0	0.0	0.0	0.0
塩崎	8	37.5	50.0	12.5	0.0
松代	13	23.1	61.5	7.7	7.7
清野	1	100.0	0.0	0.0	0.0
西条	3	0.0	100.0	0.0	0.0
豊栄	3	0.0	66.7	0.0	33.3
東条	7	28.6	42.9	0.0	28.6
寺尾	4	25.0	50.0	0.0	25.0
綿内	12	16.7	75.0	0.0	8.3
川田	6	33.3	16.7	16.7	33.3
保科	5	20.0	40.0	20.0	20.0
昭和	28	7.1	75.0	7.1	10.7
川中島	23	13.0	69.6	13.0	4.3
青木島	19	15.8	68.4	5.3	10.5
下氷鉦	25	16.0	72.0	4.0	8.0
三本柳	31	19.4	54.8	6.5	19.4
真島	3	0.0	66.7	33.3	0.0
七二会	5	0.0	60.0	40.0	0.0
信更	7	0.0	71.4	0.0	28.6
豊野西	15	26.7	53.3	6.7	13.3
豊野東	9	0.0	88.9	11.1	0.0
戸隠	6	33.3	50.0	16.7	0.0
鬼無里	5	0.0	80.0	0.0	20.0
大岡	1	0.0	0.0	100.0	0.0
信州新町	6	0.0	66.7	16.7	16.7
中条	3	0.0	100.0	0.0	0.0



問15 **すべての方にうかがいます。**

現行の利用料（児童1人当たり月額2,000円・減免制度あり）についてどう思いますか。当  
てはまる番号1つに○をつけてください。

○放課後子ども総合プラン事業の現行の利用料について、「適当な金額である」が61.0%、「高  
いと思う」が31.2%、「安いと思う」が5.7%となっています。

○就学前児童保護者の調査結果と比較すると、「高いと思う」の割合がやや高くなっています。

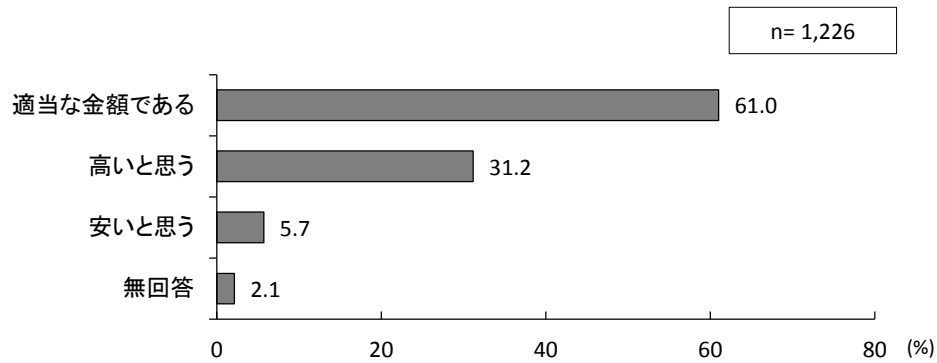

■就学前児童保護者調査結果との比較

	(n)	適当な金額で ある	高いと思う	安いと思う	無回答
就学前児童	2,276	62.7	26.8	5.1	5.4
小学1～3年生	1,226	61.0	31.2	5.7	2.1

問15-1 問15で「2. 高いと思う」または「3. 安いと思う」に○をつけた方にうかがいます。  
 あなたが適当だと思う利用料の金額をご記入ください。

○放課後子ども総合プラン事業の現行の利用料が高いもしくは安いと思う人に、適当だと思う利用料額をうかがったところ、「1円～1,000円」が60.4%で最も高く、次いで「0円」(15.9%)、「1,001円～2,000円」、「4,001円～5,000円」(各5.5%)と続いています。

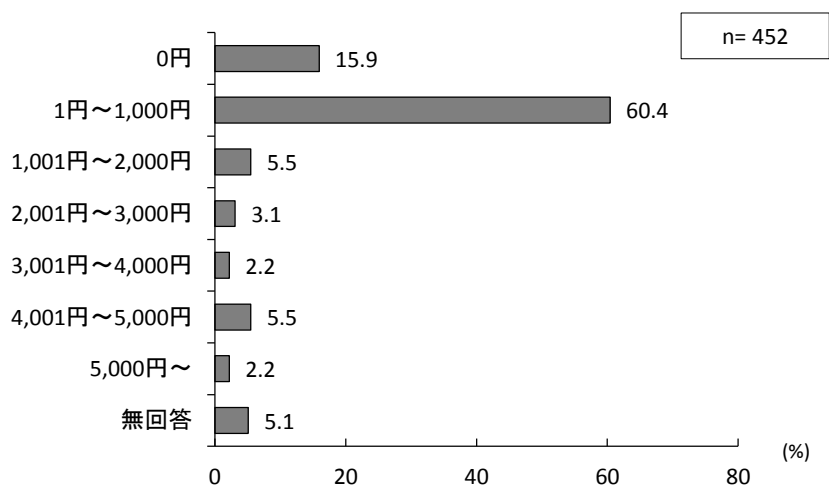

■平均金額（問15で「適当な金額である」と回答した方を合わせた全体として）  
 1,779円（就学前児童 1,825円）

■就学前児童保護者調査結果との比較

	(n)	0円	1円～1,000円	1,001円～2,000円	2,001円～3,000円	3,001円～4,000円	4,001円～5,000円	5,000円～	無回答
就学前児童	725	12.0	60.4	8.6	4.8	2.9	4.3	1.8	5.2
小学1～3年生	452	15.9	60.4	5.5	3.1	2.2	5.5	2.2	5.1

問16 急に利用が必要になった場合など、1日（1回）当たりの利用料として、あなたが適当だと思う金額をご記入ください。

○急に利用が必要になった場合などの1日（1回）当たり利用料額について、「401円～500円」が26.4%で最も高く、次いで「201円～300円」（21.4%）、「101円～200円」（15.6%）と続いています。

○就学前児童保護者の調査結果と比較すると、「201円～300円」の割合がやや高く、「1,001円～」の割合がやや低くなっています。

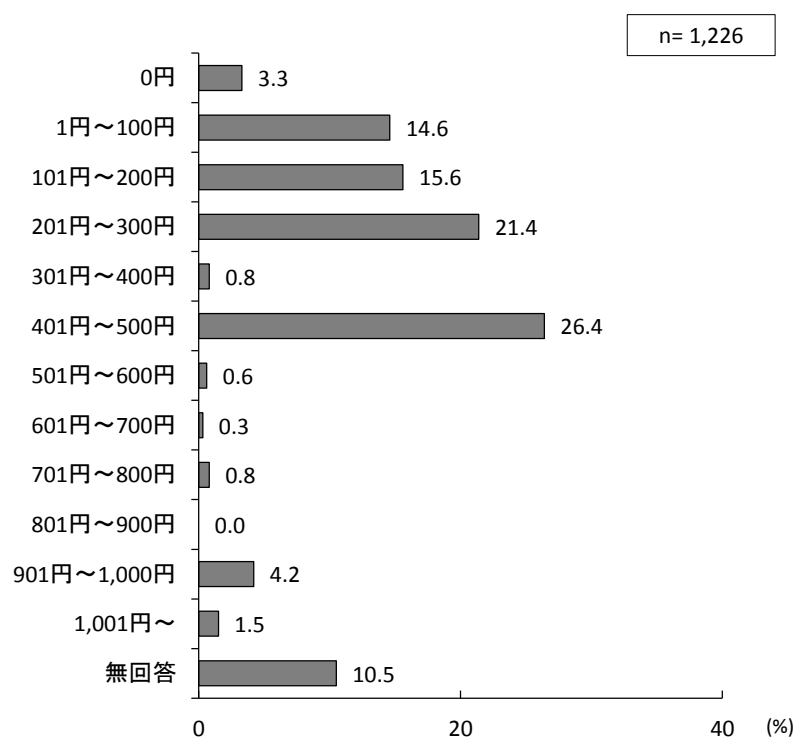

■平均金額 369円（就学前児童 463円）

■就学前児童保護者調査結果との比較

	(n)	0円	100円	200円	300円	400円	500円	600円	700円	800円	900円	1,000円	1,001円	無回答
就学前児童	2,276	2.2	13.7	15.5	17.8	0.6	27.8	0.3	0.4	0.6	0.0	5.1	5.0	11.0
小学1～3年生	1,226	3.3	14.6	15.6	21.4	0.8	26.4	0.6	0.3	0.8	0.0	4.2	1.5	10.5

## 6. 子育てと仕事の両立について

問17から問19までは、仕事をしている方にうかがいます。

問17 あなたが働いている職場では、子育て家庭に対してどのような配慮がありますか。当てはまる番号すべてに○をつけてください。

○働いている職場での子育て家庭に対する配慮について、「子どもの看護休暇がとりやすい環境づくり」が46.0%で最も高く、次いで「始業時間・就業時間の調整」（37.4%）、「残業しなくてもよい（させない）配慮」（35.3%）と続いています。

○就学前児童保護者の調査結果と比較すると、「子どもの看護休暇がとりやすい環境づくり」、「始業時間・就業時間の調整」の割合がやや高く、「妊娠中・出産時の社員への配慮」、「育児休業を取得しやすい環境づくり」の割合がやや低くなっています。

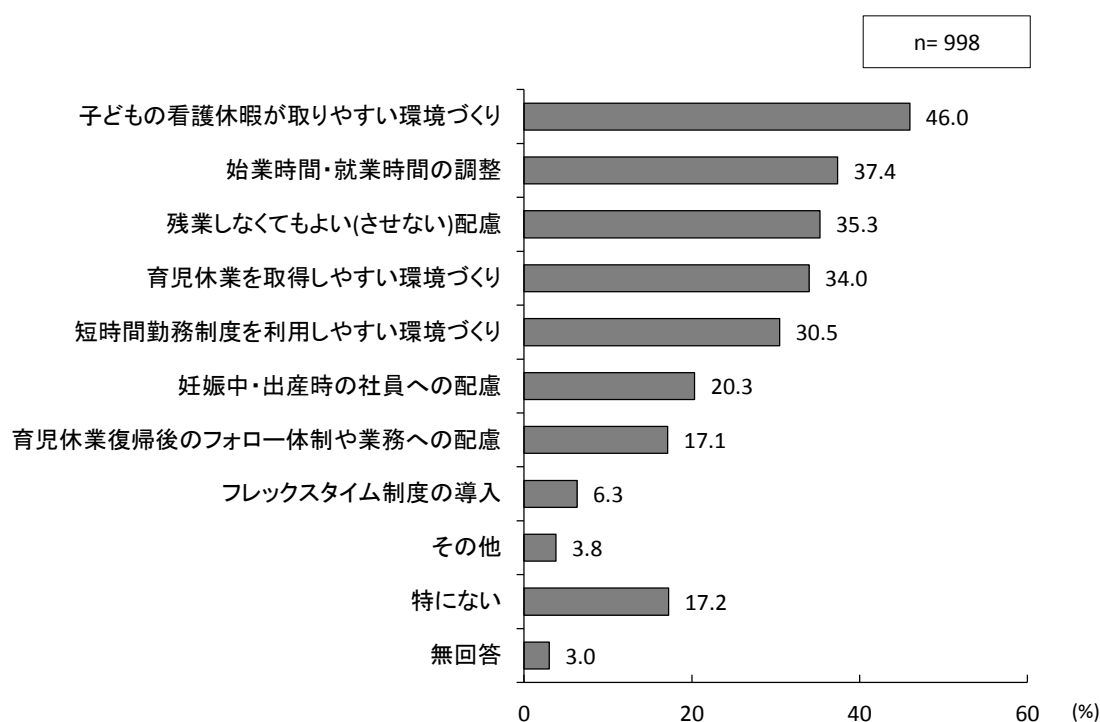

### ■就学前児童保護者調査結果との比較

	(n)	子どもの看護休暇が取りやすい環境づくり	始業時間・就業時間の調整	残業しなくてもよい(させない)配慮	育児休業を取得しやすい環境づくり	短時間勤務制度を利用しやすい環境づくり	妊娠中・出産時の社員への配慮	育児休業復帰後のフォロー体制や業務への配慮	フレックスタイム制度の導入	その他	特にない	無回答
就学前児童	1,596	41.0	33.3	35.8	39.5	33.8	25.3	20.6	6.5	3.3	14.7	9.0
小学1～3年生	998	46.0	37.4	35.3	34.0	30.5	20.3	17.1	6.3	3.8	17.2	3.0

問18 子育てと仕事は両立していると思いますか。当てはまる番号1つに○をつけてください。

○子育てと仕事の両立について、「ときどき無理を感じるが両立させている」が49.5%で最も高く、次いで「両立している」(29.4%)、「大変なことが多く、だいたい無理をしている」が17.4%となっています。

○就学前児童保護者の調査結果と比較すると、「両立している」、「大変なことが多く、だいたい無理をしている」の割合がやや高く、無回答の割合が低くなっています。

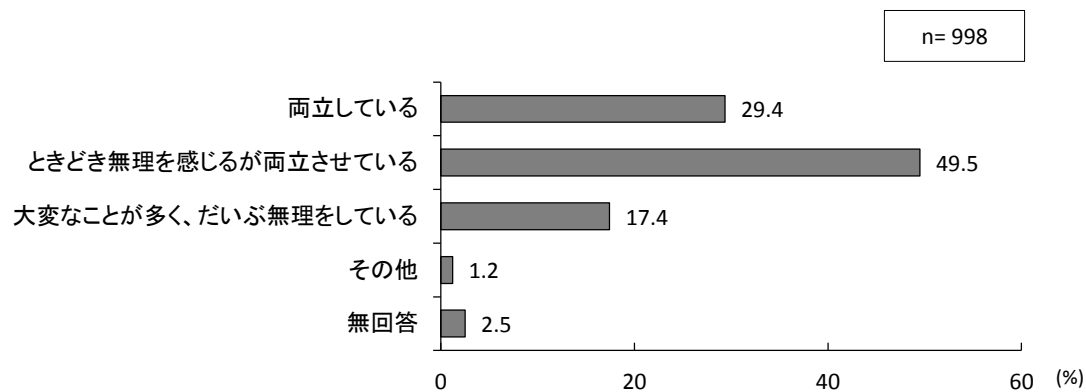

■就学前児童保護者調査結果との比較

	(n)	両立している	ときどき無理を感じるが両立させている	大変なことが多く、だいたい無理をしている	その他	無回答
就学前児童	1,596	25.9	48.0	12.9	3.0	10.2
小学1～3年生	998	29.4	49.5	17.4	1.2	2.5

問19 子育てと仕事を両立させる上で、特に必要だと思うものは何ですか。3つまで選んで○をつけてください。

○子育てと仕事を両立させる上で特に必要だと思うものについて、「配偶者の協力」が80.2%で最も高く、次いで「職場の同僚・上司の理解や配慮」(64.8%)、「祖父母など親族の協力」(56.0%)、「子どもを預かる制度や場所」(56.0%)と続いています。

○就学前児童保護者の調査結果と比較すると、「職場の同僚・上司の理解や配慮」、「配偶者の協力」の割合がやや高く、「育児休業や短時間勤務など職場の制度」の割合がやや低くなっています。

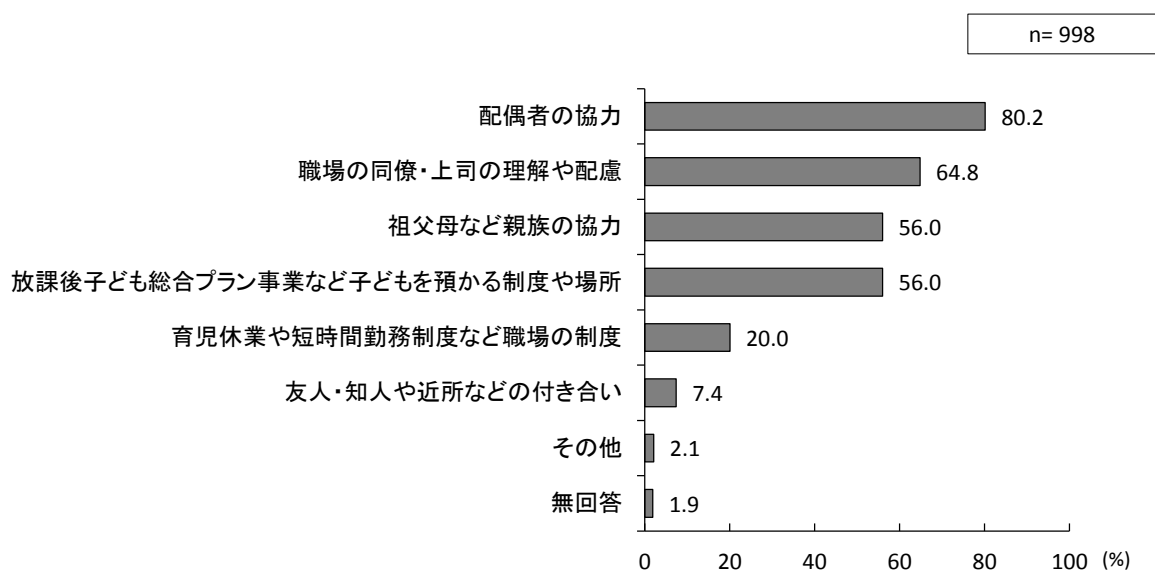

■ 就学前児童保護者調査結果との比較

	(n)	配偶者の協力	職場の同僚・上司の理解や配慮	祖父母など親族の協力	子どもを預かる制度や場所	保育園・認定こども園や放課後	育児休業や短時間勤務制度など	友人・知人や近所などの付き合い	その他	無回答
就学前児童	1,596	76.4	59.8	54.6	54.1	24.8	4.2	2.1	8.6	
小学1～3年生	998	80.2	64.8	56.0	56.0	20.0	7.4	2.1	1.9	

## 7. 子育て全般について

問20 子育ては楽しいですか。当てはまる番号1つに○をつけてください。

- 子育てが楽しいかどうかについて、「まあ楽しい」が 53.8%で最も高く、「とても楽しい」(32.1%) と合わせた『楽しい』は 85.9%となっています。また、「どちらともいえない」が 10.6%となっています。
- 就学前児童保護者の調査結果と比較すると、「どちらともいえない」、「まあ楽しい」の割合がやや高く、「とても楽しい」の割合が低くなっています。

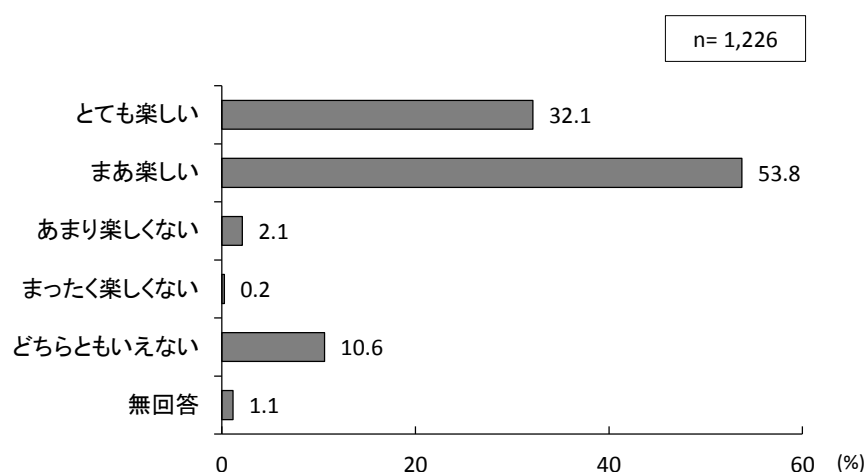

### ■就学前児童保護者調査結果との比較

	(n)	とても楽しい	まあ楽しい	あまり楽しくない	まったく楽しくない	どちらともいえない	無回答
就学前児童	2,276	39.3	50.8	1.4	0.1	7.6	0.7
小学1～3年生	1,226	32.1	53.8	2.1	0.2	10.6	1.1

問21 子育てに負担を感じていますか。当てはまる番号1つに○をつけてください。

○子育てに負担を感じているかどうかについて、「ある程度感じている」が38.8%で最も高く、次いで「あまり感じていない」(30.2%)、「どちらともいえない」(19.0%)と続いています。

○就学前児童保護者の調査結果と比較すると、「どちらともいえない」の割合がやや高くなっています。

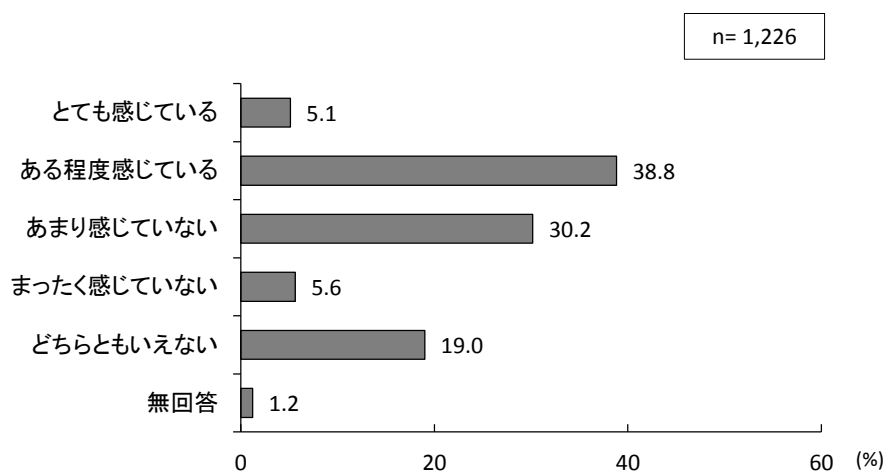

■就学前児童保護者調査結果との比較

	(n)	とても感じている	ある程度感じている	あまり感じていない	まったく感じていない	どちらともいえない	無回答
就学前児童	2,276	5.1	41.4	30.3	6.6	15.5	1.1
小学1～3年生	1,226	5.1	38.8	30.2	5.6	19.0	1.2



問22 子育てに関して、日頃悩んでいること、または気にかかることはありますか。当てはまる番号すべてに○をつけてください。

○子育てに関して、日頃悩んだり、気にかかっていることについて、「将来予想される経済的負担」が62.6%で最も高く、次いで「出費がかさむこと」（47.6%）、「子どもの教育・学力に関すること」（43.8%）と続いています。

○就学前児童保護者の調査結果と比較すると、「子どもの教育・学力に関すること」、「子どもの友人関係に関すること」、「子どもを叱りすぎている気がする」等の割合が高く、「仕事や自分のことが十分にできない」、「食事や栄養に関すること」、「病気や発育・発達に関すること」等の割合が低くなっています。

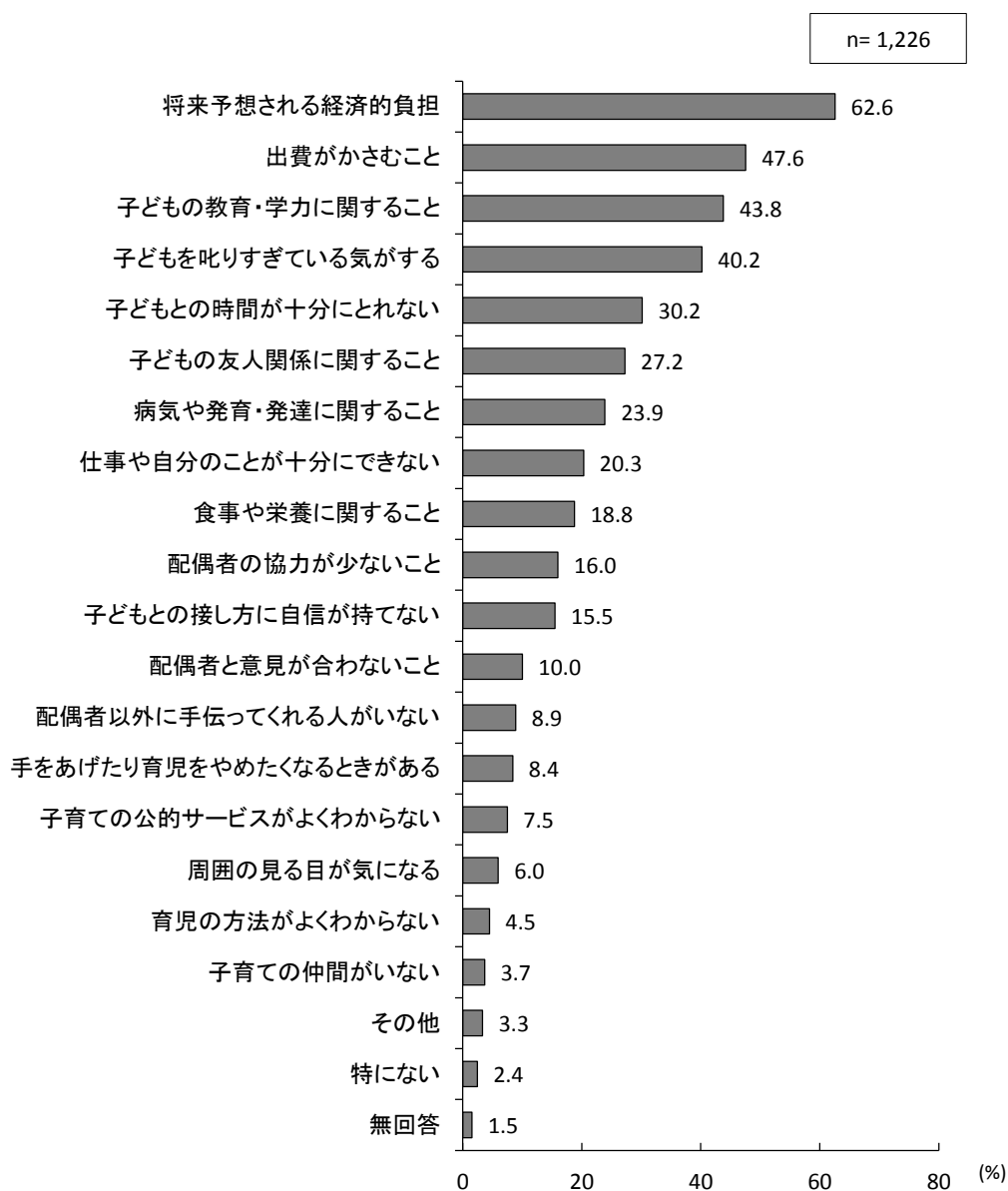

■就学前児童保護者調査結果との比較

	(n)	将来予想される経済的負担	出費がかさむこと	子どもの教育・学力に関すること	子どもを叱りすぎている気がする	子どもとの時間が十分とれない	子どもの友人関係に関すること	病気や発育・発達に関すること	仕事や自分のことが十分にできない	食事や栄養に関すること	配偶者の協力が少ないこと
就学前児童	2,276	64.3	43.9	29.6	33.7	25.6	15.1	31.8	32.8	29.6	13.7
小学1～3年生	1,226	62.6	47.6	43.8	40.2	30.2	27.2	23.9	20.3	18.8	16.0
	(n)	子どもとの接し方に自信が持てない	配偶者と意見が合わないこと	配偶者以外に手伝ってくれる人がいない	手をあげたり育児をやめたくなる時がある	子育ての公的サービスがよくわからない	周囲の見る目が気になる	育児の方法がよくわからない	子育ての仲間がない	その他	特になし
就学前児童	2,276	16.1	8.7	10.2	9.2	8.6	6.2	7.6	8.1	3.5	3.3
小学1～3年生	1,226	15.5	10.0	8.9	8.4	7.5	6.0	4.5	3.7	3.3	2.4

問23 子育てに関する情報を主としてどこから（または誰から）入手していますか。当てはまる番号すべてに○をつけてください。

- 子育てに関する情報の入手先について、「隣近所の人、知人、友人」が 73.3%で最も高く、次いで「インターネット（スマホ・パソコンなど）」（51.6%）、「保育園、幼稚園、認定こども園、小学校」（50.4%）と続いています。
- 就学前児童保護者の調査結果と比較すると、「隣近所の人、知人、友人」の割合が高く、「長野市子育てガイドブック」、「インターネット（スマホ・パソコンなど）」、「子育て雑誌」等の割合が低くなっています。

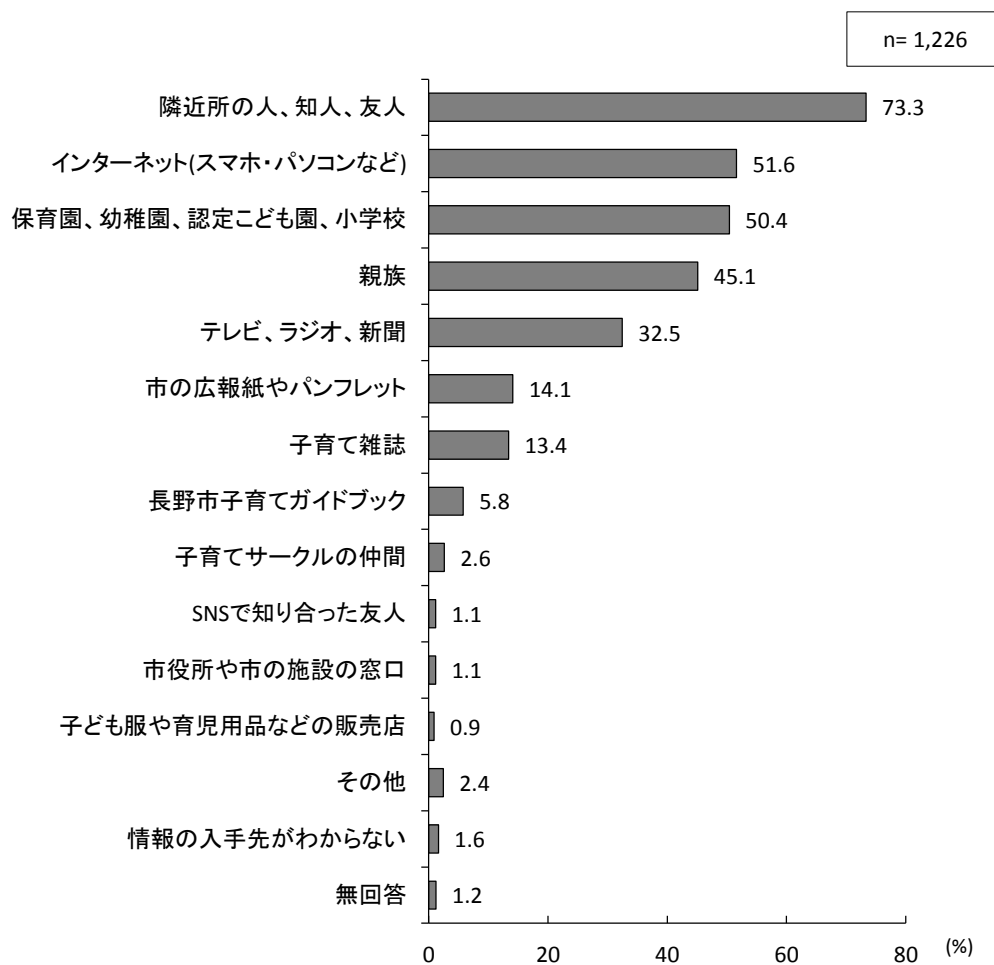

■就学前児童保護者調査結果との比較

	(n)	友人 隣近所の人、 知人、	インターネット （パソコン 含む）	保育園、幼稚園、 認定こども園、 小学校	親族	テレビ、ラジオ、 新聞	市の広報紙やパンフ レット	子育て雑誌	長野市子育てガイド ブック
就学前児童	2,276	65.8	64.0	59.5	56.3	29.9	23.2	25.3	23.4
小学1～3年生	1,226	73.3	51.6	50.4	45.1	32.5	14.1	13.4	5.8
	(n)	子育てサークルの 仲間	SNSで知り合っ た友人	市の役所や市の施設 の窓口	子ども服や育児用 品などの販売店	その他	情報の入手先がわ からない	無回答	
就学前児童	2,276	5.7	4.4	4.1	4.2	4.2	0.7	1.0	
小学1～3年生	1,226	2.6	1.1	1.1	0.9	2.4	1.6	1.2	

問24 子育てに関するどのような情報がほしいですか。5つまで選んで番号に○をつけてください。

○子育てに関してほしい情報について、「子ども向けのイベント情報」が57.0%で最も高く、次いで「習い事やスポーツ活動の情報」(55.1%)、「子どもの発達や育児、しつけについて」(39.6%)と続いています。

○就学前児童保護者の調査結果と比較すると、「習い事やスポーツ活動の情報」の割合が高く、「保育園・幼稚園・認定こども園などの紹介・特徴」、「子ども連れでも来店しやすい飲食店の情報」、「公園などの遊び場の情報」等の割合が低くなっています。

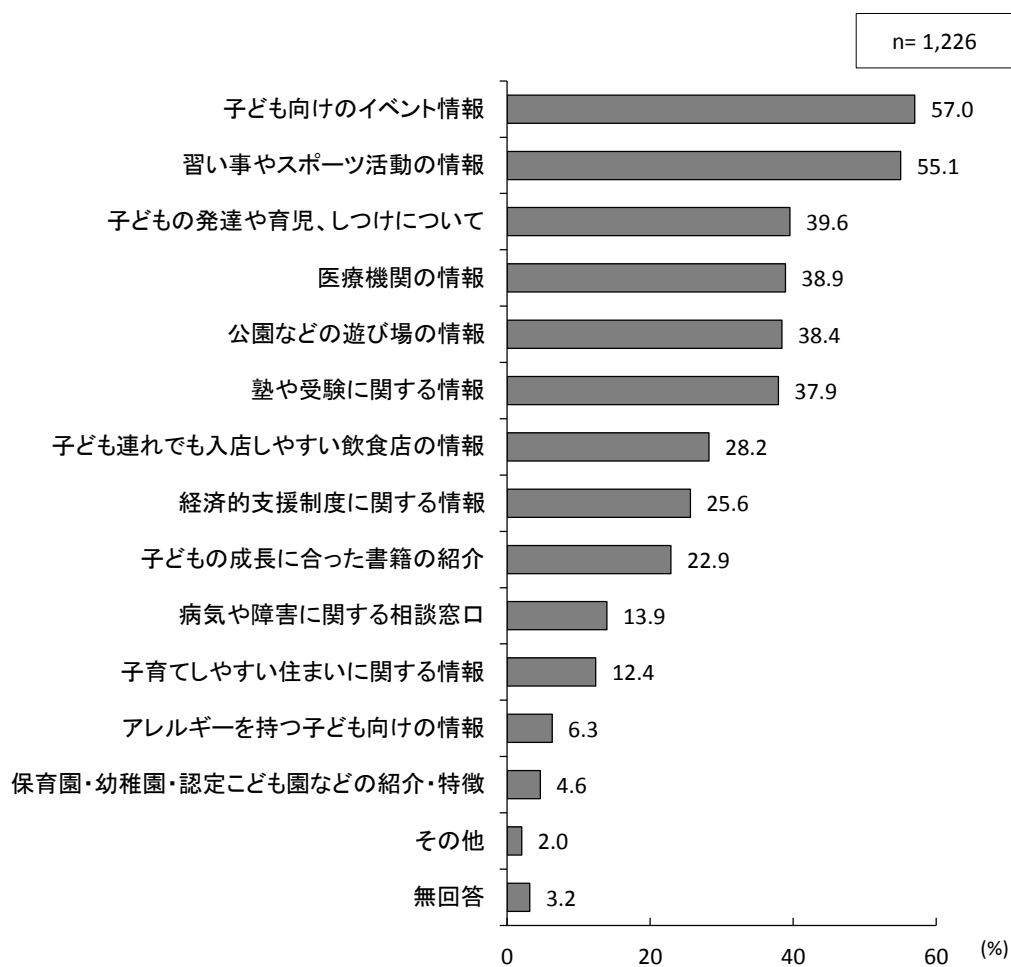

■就学前児童保護者調査結果との比較

	(n)	子ども向けのイベント情報	習い事やスポーツ活動の情報	子どもの発達や育児、しつけについて	医療機関の情報	公園などの遊び場の情報	塾や受験に関する情報	子ども連れでも入店しやすい飲食店の情報	経済的支援制度に関する情報
就学前児童	2,276	67.5	47.4	50.3	40.9	56.0	16.2	57.6	27.1
小学1～3年生	1,226	57.0	55.1	39.6	38.9	38.4	37.9	28.2	25.6
	(n)	子どもの成長に合った書籍の紹介	病気や障害に関する相談窓口	子育てに関する情報	アレルギーを持つ子ども向けの情報	保育園・幼稚園・認定こども園などの紹介・特徴	その他	無回答	
就学前児童	2,276	21.1	14.2	16.1	8.1	27.3	1.2	1.2	
小学1～3年生	1,226	22.9	13.9	12.4	6.3	4.6	2.0	3.2	