



吉田地区 住民自治協議会だより

25号

キャッチフレーズ 「人の和と 地域の輪もて 我が吉田」

発行責任者 島田 光夫 編集 吉田地区住民自治協議会だより編集委員会
事務局住所 長野市吉田 3-22-41 ノルテながの 3 F TEL 026-263-6224 FAX 026-266-0371

事業の概要

放課後子ども総合プランは共働き家庭等の「小一の壁」を打破するとともに、次世代を担う人材を育成するため、全ての就学児童が放課後等を安全・安心に過ごし、多様な体験・活動を行う事業で、厚労省の放課後児童育成事業と文科省の放課後子ども教室の一体型を中心とする事業です。

「吉田小学校子どもプラザ」開設

運営の概要



吉田住民自治協議会では、今まで実施してきた児童センターの運営に、二十八年度から新たに吉田小学校内でおこなう子どもプラザの運営を加え、四月に開設いたしました。

項目	対象児童	対象児童	活動場	開設日数 開設時間	帰宅方法	電話番号
子どもプラザ (校内施設)	留守家庭の三年生～六年生	概ね百五十名	体育館棟一階 多目的室・グランド体育館等	平日…下校時 十八時三十分～ 土曜日…八時 三十分～十三 時三十分(児 童センターで 共同実施) 学校休業日… 八時～十八時 三十分	原則保護者送迎	二一五八〇五八
児童センター (郊外施設)	留守家庭の一年生～二年生	概ね百十名	センター内 集会室、図書 館、遊戯室等	平日…十三時 ～十八時三十 分 土曜日…八時 三十分～十三 時三十分(子 どもプラザと共 同実施) 学校休業日… 八時～十八時 三十分	原則保護者送迎	二六三二七七八

子どもプラザ・児童センターとも、子どもたちが毎日を楽しく、安全・安心に過ごせるよう職員一同取り組んでまいりますので、ご支援、ご協力をいただきますようお願い申し上げます。



ふしぎ? 科学マジック



体育館でドッジボール

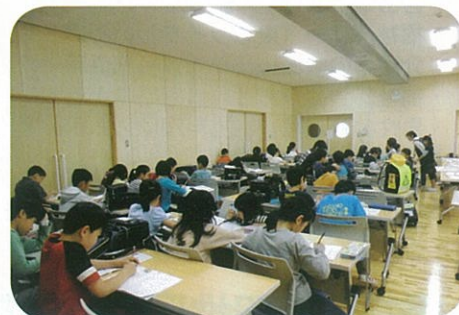

多目的室で宿題

吉田地区住民自治協議会 評議委員会 開催

平成 28 年
5 月 21 日 (土)



1. 平成 27 年度事業報告
2. 平成 27 年度一般会計決算報告
3. 平成 27 年度財政調整基金
4. 平成 27 年度福祉自動車特別会計決算報告
5. 平成 27 年度福祉自動車特別会計積立金
会計監査報告
6. 平成 28 年度事業計画 (案)
7. 平成 28 年度一般会計予算 (案)
8. 平成 28 年度福祉自動車特別会計予算 (案)
9. 役員の選任
10. その他
 - ① 会計規定の制定及び会則の改正
 - ② 公民館・かがやき広場等の指定管理

議案につきましては、すべて原案のとおり承認されました。

平成 28 年度 主な事業計画

区長部会

- ・ 中心組織として関連機関等との連携・協議・調整を行う。
- ・ 長野市住民自治協議会理事会、各種会議、行事への出席
- ・ 各種要望、募金の取りまとめ
- ・ 先進地視察研修
- ・ 吉田地区防災訓練
- ・ 住民自治協議会だよりの発行
- ・ 鬼無里地区との交流事業

環境美化部会

- ・ ゴミゼロ運動
- ・ 辰巳公園の清掃
- ・ 花いっぱい運動
- ・ 先進地視察研修

安全・安心部会

防災・防犯委員会

- ・ 吉田地区防災訓練
- ・ 各種行事における警戒警備
- ・ 地域安全活動 (振込詐欺・空き巣防止の街頭広報)
- ・ 大いちょうパトロール

交通安全委員会

- ・ 白線引き事業
- ・ 交通安全パトロール、街頭指導
- ・ 交通安全祈願祭
- ・ 各種行事における交通安全協力

教育・公民館部会

人権・同和教育委員会

- ・ 第 16 回人権を認め合う住民の集い (吉田小学校) 11 月 4 日 (金)
- ・ 「吉田地区人権・同和教育推進の集い」 (吉田公民館) 2 月 18 日 (土)
- ・ 各町単位の人権同和教育研修会 各町年間 1 回開催 (必須)

育成会委員会

- ・ 風船バレーボールレクリエーション 5 月 29 日 (日)
- ・ 第 7 回ドッジボール大会 6 月 19 日 (日)
- ・ たつみ祭り子ども広場 7 月 24 日 (日) 辰巳公園
- ・ クリスマスフェスティバル 12 月 11 日 (日) ノルテナがの
多目的ホール

青少年委員会

- ・ 家庭地域の子育て講座 (本町、田町、東町、中越、鍋屋)
- ・ 第 29 回「吉田町青少年健全育成住民の集い」 1 月 29 日 (日)
- ・ 吉田地区防犯協会との合同パトロール
- ・ 学校、地域ボランティア活動

公民館委員会

- ・ 野球、ソフトバレーボール大会 6 月 12 日 (日)
- ・ 2016 吉田ふるさと夏まつり 踊り 7 月 23 日 (土)
- ・ 2016 “ 辰巳まつり 7 月 24 日 (日)
- ・ 第 90 回吉田町町民運動会 10 月 2 日 (日) 吉田小学校
- ・ 第 30 回吉田町文化祭 11 月 6 日 (日)
- ・ 吉田町俳句の日 11 月 6 日 (日)
- ・ 吉田町成人式、新年交歓会 1 月 8 日 (日)
- ・ 環境学習会 (冬鳥の観察会) 1 月 28 日 (土)

福祉・保健部会

- ・ 吉田「生き生き暮らしのマップ」活用事業

福祉委員会

- ・ 福祉推進員研修会
- ・ 吉田コミュニティカフェ
- ・ 福祉バザー (東急ライフわいわいドーム)
- ・ 介護者のつどい・地域福祉関係団体情報交換会
- ・ 福祉講演会 (障がい者週間によせて)
- ・ 男性の料理教室・お料理はじめての会

保健委員会

- ・ 健康講座 (運動講習会、健康食講習会)
- ・ 三地区合同講演会 (三輪、若槻、吉田)

「いつまでも安心して住みなれた地域で暮らす」ために地域福祉活動の見直しとより一層推進していくことをめざして策定しています。

第 24 号 お詫びと訂正

H27.11.23 第 11 回ベタンク大会
優勝 押鐘 B 準優 桐原 A
3 位 押鐘 A 3 位 北本町 A

第二次吉田地区福祉活動計画策定中

平成 27 年度 吉田地区住民自治協議会一般会計 決算報告
平成 27 年 4 月 1 日から平成 28 年 3 月 31 日

収入合計額 23,514,014 円
支出合計額 22,128,493 円
差引残額 1,385,521 円

収入の部

(単位:円)

項目	予算額 (A)	決算額 (B)	増減 (B-A)
1 公的補助収入	15,709,000	15,930,000	221,000
(1) 地域いきいき運営交付金	14,369,000	14,369,000	0
(2) 補助金	1,340,000	1,561,000	221,000
2 負担金	5,765,520	5,765,520	0
3 受託料収入	0	0	0
4 繰入金	0	0	0
5 雑収入	441,500	640,430	198,930
前年度繰越額	1,178,064	1,178,064	0
合計	23,094,084	23,514,014	419,930

支出の部

(単位:円)

項目	予算額 (A)	決算額 (B)	増減 (A-B)
1 区長部会	1,225,000	1,499,060	△ 274,060
2 安全・安心部会	497,000	435,129	61,871
3 環境美化部会	645,000	674,233	△ 29,233
4 福祉・保健部会	2,590,000	2,135,556	454,444
5 教育・公民館部会	2,879,000	2,294,936	584,064
6 事務局費	7,580,000	7,851,770	△ 271,770
7 配分・委託料・補助金	6,900,440	6,937,809	△ 37,369
8 繰出金	300,000	300,000	0
9 予備費	477,644	0	477,644
合計	23,094,084	22,128,493	965,591

平成 28 年度 吉田地区住民自治協議会一般会計予算
平成 28 年 4 月 1 日から平成 29 年 3 月 31 日

収入予算額 24,052,521 円
支出予算額 24,052,521 円
差引額 0 円

収入の部

(単位:円)

項目	28 年度予算額	内 容
公的補助収入	16,454,000	
(1) 地域いきいき運営交付金	14,414,000	市から(自治協運営費及び事務局職員人件費・住民自治活動保険)
(2) 補助金	2,040,000	主として地域福祉推進事業補助金及び実践事業補助金
負担金	5,771,500	各地区からの負担金(27年度の同額で)
受託料収入	0	
繰入金	0	
雑収入	441,500	募金事務費、企業等からの寄付金他
前年度繰越額	1,385,521	前年度繰越金
合計	24,052,521	

支出の部

(単位:円)

項目	28 年度予算額	内 容
区長部会	1,055,000	諸会議出席負担金、視察研修旅費
安全・安心部会	380,300	自主防災事業、交通安全啓発事業他
環境美化部会	510,500	花いっぱい運動、先進地視察研修他
福祉・保健部会	3,031,000	福祉活動計画の推進、福祉ワーカー人件費、講座・講演会他
教育・公民館部会	2,509,000	人権・同和教育、育成会、青少年育成事業、町民運動会他
事務局費	7,828,000	人件費、自治活動保険料、会議費、備品消耗品費、印刷製本費(自治協だより)他
配分・委託料・補助金	6,905,980	区への配分、団体への補助金、吉田ふるさと夏祭り
繰出金	300,000	福祉自動車特別会計
予備費	1,532,741	
合計	24,052,521	

*ただし、支出の各項目に過不足が生じた場合は、流用できるものとする。

平成 27 年度 吉田地区福祉自動車特別会計収支決算書
平成 27 年 4 月 1 日から平成 28 年 3 月 31 日

収入額 1,328,542 円
支出額 872,407 円
差引額 456,135 円(次年度繰越)

収入

(単位:円)

項目	決算額	内 訳
公的補助収入	358,000	
(1) 車両購入補助	0	
(2) 運営補助	358,000	市社協から(地域福祉課) 運行費補助 300,000 通信費補助 48,000 事務費補助 10,000
活動収入	117,300	利用料(100円×1,173回)
繰入金	300,000	住民自治協議会
雑収入	70	預金利息
賛助会費	14,000	地域福祉会 2地区、個人 2名
前年度繰越額	539,172	
合計	1,328,542	

支出

(単位:円)

項目	決算額	内 訳
会議費	28,000	研修会
事務費	18,115	事務用品、コピー代等
修繕費	288,656	修理代、スタッドレスタイヤ(4本分)
役員費	199,940	任意保険料、JAF年会費
燃料費	191,904	ガソリン代
通信費	45,792	携帯電話、固定電話代
予備費	0	
積立金	100,000	
合計	872,407	

平成 28 年度 吉田地区福祉自動車特別会計予算
平成 28 年 4 月 1 日から平成 29 年 3 月 31 日

収入額 1,252,300 円
支出額 1,252,300 円
差引額 0 円

収入

(単位:円)

項目	28 年度予算額	内 訳
公的補助収入	358,000	
(1) 車両購入補助	0	
(2) 運営補助	358,000	市社協から(地域福祉課) 運行費補助 300,000 通信費補助 48,000 事務費補助 10,000
活動収入	118,000	利用料(100円×1,180回)
繰入金	300,000	住民自治協議会
雑収入	165	預金利息等
賛助会費	20,000	一口1,000円×20
前年度繰越額	456,135	
合計	1,252,300	

支出

(単位:円)

項目	本年度予算額	内 訳
会議費	50,000	協会員、研修等
事務費	50,000	事務用品等
修繕費	400,000	車両整備、部品代等
役員費	250,000	任意保険料、JAF年会費
燃料費	400,000	ガソリン代
通信費	80,000	携帯電話、固定電話代
予備費	22,300	
合計	1,252,300	

～地域たすけあい事業「大いちょう号」使ってみませんか?～

福祉自動車『大いちょう号』は運転ボランティアさんによる、利用者さんの
自宅玄関⇄病院玄関までの移送サービスです。



～利用対象となる方～

- バスや電車に一人で乗れない方
- 免許証返納後の通院にお困りの方
- 車いすのまま乗車したい方など・・・

～ご利用方法～

1. 事前に登録が必要です。利用会員証が届いたら利用の予約をしてください。
2. 予約制です。予約は前日までに!当日の受付はできません。
3. 長野市内の病院ならどこでも大丈夫です。
4. 付き添いの方も同乗できます。



●お申込み・問い合わせ先●

吉田地区住民自治協議会 担当・中山 ☎ 217 - 2882

詳しくは、お問い合わせください。

吉田地区住民自治協議会組織図

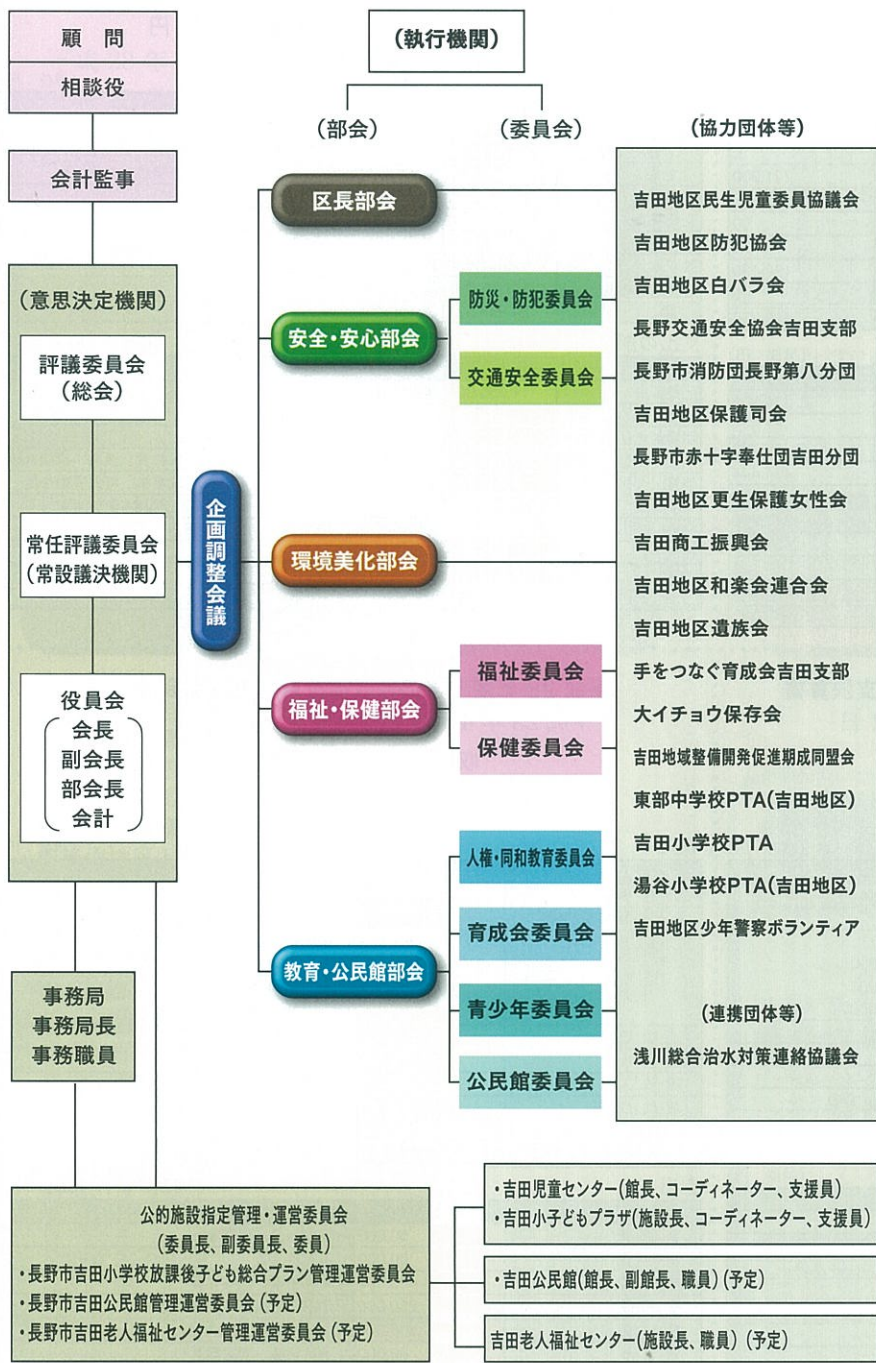

平成28年度 吉田地区住民自治協議会役員・顧問・相談役

役職名	氏名
会長	島田 光夫
副会長	塚田 和雄
副会長	渡辺 茂実
副会長	竹原 一夫
区長部会 部会長	島田 光夫
安全・安心部会 部会長	長田 佳和
防災・防犯委員会 委員長	五明 泰彦
交通安全委員会 委員長	今井 博文
部会長(環境美化部会)	植原 雅弘
部会長(福祉・保健部会)	端山 博子
福祉委員会 委員長	端山 博子
保健委員会 委員長	今井 敏子
部会長(教育・公民館部会)	竹原 一夫
人権・同和教育委員会 委員長	相澤 和典
育成会委員会 委員長	松木真紀子
青少年委員会 委員長	酒井 みき
公民館委員会 委員長	竹原 一夫
会計	古平 清隆
監事	竹腰 虎雄
監事	児玉 公子
顧問	三井 経光
顧問	近藤 満里
相談役	風間 政美
相談役	霜田 市郎

平成28年度 区長

町名	氏名
押鐘	水内 和義
桐原	中村 恒雄
上町	森本 丘利
吉田田町	横田 利夫
吉田横町	島田 光夫
本町	銭澤 忠義
北本町	久保田 昭彦
広町	塚田 和雄
小町	岡谷 利昭
吉田東町	長田 佳和
中越	込山 二三男
太田	倉澤 健夫
鍋屋	渡辺 茂実
原町	山岸 英雄
西堀	返町 洋三

私です。気軽に頼れる吉田支所を理想に、住民自治協議会様と協力、連携し、地区内の課題解決に努め、更に安全・安心な街を目指してまいりますのでよろしくお願いたします。



吉田支所長 西澤 秀一

吉田支所にやって参りました西澤です。

吉田地区は東部中学校の卒業生の一人として、とても愛着のある街であります。

休日皆様のお近くの商店や飲食店などに出没することがあります。また、仕事帰りに一杯やるのも良いななんて思っている私です。

就任「あいさつ」

「自分達の町は自分達の手で創る」の協議会設立趣旨を念頭に、微力ながら鋭意取り組んでまいりたいと存じますので、関係各位皆様方のご指導、ご協力をお願い申し上げます、就任のごあいさつとさせていただきます。



副会長 塚田 和雄

平素、吉田地区の皆様方におかれましては、住民自治協議会の活動にご理解とご協力を賜り、厚く御礼申し上げます。吉田地区住民自治協議会の活動も7年目を迎え、組織等も確立し充実してきました。

就任「あいさつ」

今年度は、第二次吉田地区福祉活動計画の策定や吉田子どもプラザの運営が加わり、更に吉田公民館及び老人福祉センター管理運営を平成二十九年度の受託に向けた準備等、各種事業内容は多様化しております。